BOHEMIA

¡OLE!
Oleo de Concha Ferrant B. S.

HABANA-CUBA. Febrero 17, de 1924

(Grabado viendo de BOHEMIA.)

CONTRA
ARTRITISMO
REUMATISMO
GOTA
ARTERIO-ESCLEROSIS
ARENILLAS
CÁLCULOS. CIÁTICA.

El mas
-Activo-Inofensivo-
remedio es la

PIPERACINA
MIDY

GRANULADA
EFERVESCENTE

El mayor disolvente del
ÁCIDO ÚRICO
porque el mas rico en principio activo
2 a 4 cucharadas de las de café por dia.
Exigir el nombre MIDY para evitar las Substituciones
LABORATORIOS MIDY
Ap.do 137 HABANA
Y
PARIS

VICHY ÉTAT

VICHY

Manantiales del ESTADO FRANCÉS

VICHY HOPITAL
Afecciones
del Estómago y del Intestino

VICHY CÉLESTINS
Agua de régimen de los Artríticos
Diabéticos - Hepáticos - Gotosos

VICHY GRANDE GRILLE
Enfermedades
del Hígado y del Aparato Biliario

1/4 En todos los Cafés
VICHY CÉLESTINS
VICHY HOPITAL
Aperitivo higiénico - Digestivo ideal.

CLORO-ANEMIA

PÍLDORAS
y JARABE
BLANCARD

IODURO de HIERRO INALTERABLE

ESCRÓFULAS, DEBILIDADES
COLORES PÁLIDOS
LINFATISMO, RAQUITISMO

BLANCARD, 64, Rue de La Rochefoucauld
PARIS

APROBACIÓN DE LA ACADEMIA DE MEDICINA DE PARIS

Cuando se manifiestan los primeros
Síntomas de la Diarrea
no se debe tomar un astringente. Al contrario, lo que se indica es un laxante para quitar las materias irritantes que provocan la actividad excesiva de los intestinos

SAL DE FRUTA DE ENO
(Eno's Fruit Salt)

purifica y tonifica el estómago y las vías evacuatorias, preparándolos para aprovechar el te caliente, que constituye también un excelente tónico para seguir el laxante. La Sal de Fruta de ENO se usa como preventivo y remedio contra la diarrea hace más de cincuenta años. Búsquesela, como medida de precaución.

De venta en todas las farmacias, en frascos de dos tamaños

Preparado exclusivamente por
J. C. ENO, Ltd., Londres, Inglaterra
Agentes exclusivos:
HAROLD F. RITCHIE & CO., Inc., Nueva York, Toronto, Sydney

64, Rue de La Rochefoucauld
PARIS
KIPSOL
(2 á 7 Píldoras)
evita y cura

CATARRO
y la CABEZA
GRIPE, RESFRIADO
TOS
BRONQUITIS
CORIZA de los FUMADORES

A PRECIOS MUY REDUCIDOS PUEDEN ADQUIRIRSE LOS MEJORES EFECTOS DE RADIO, EN LA AFAMADA

"HAVANA RADIO JOBBER AND ELECTRICAL SUPPLY"

INSTALADA EN LA CASA NEPTUNO 118.
TELEFONO M-7522.

AL FRENTE DE DICHA CASA ESTA EL CONOCIDO MAESTRO LUIS CASAS, QUIEN DARA CUANTOS INFORMES SE LES PIDAN SOBRE LOS APARATOS DE RADIO.

Quiere Ud. crecer 8 centímetros?

Lo conseguirá pronto, a cualquier edad, con el grandioso CRECEDOR RACIONAL, del profesor Albert. Procedimiento único, que garantiza el aumento de talla y desarrollo. Pedid explicación, que remito gratis y quedaréis convencidos del maravilloso invento.
Representante: F. Mas, Entre Ríos 130, Buenos Aires. R. Argentina.

SUSCRIPCION: Un año, $12.00; Un semestre, $6.00; Un trimestre, $3.00; Un mes, $1.00 Los pagos por adelantado. Número suelto: 34 centavos; número atrasado del año en curso, $0.40 centavos. Número atrasado de años anteriores: $1.00.

Para el extranjero por años y semestres solamente, a razón de $1.25 mensual

Bohemia

ILUSTRACION MUNDIAL
Publicada por "Prensa Gráfica Cubana, S. A."
Premiada con medalla de oro en las Exposiciones Nacional de 1913 y de Camagüey de 1912 y en la de San Francisco y Panamá.

Director y Administrador:
MIGUEL ANGEL QUEVEDO.
Redactor Jefe: José A. Giralt.
Representantes en los E. U. de A., S. S. Koppe & Co., New York
Representante en la América Latina, Sr. Alfredo Pidoyra.

Se publica todas las semanas sin excepción, contándose la colaboración de los más afamados literatos nacionales y extranjeros.

Cable: "Bohemia".
Telégrafo: Bohemia.
Apartado: 2089
Redacción, Administración y Talleres: Edificio de BOHEMIA, América Arias Cuatro. Tres días de cada números Sp. 10 y 25. Teléfonos: Dirección, M-7522; Administración, A-5658.

UN LAMENTABLE ACCIDENTE DE AVIACION.—El teniente Valdés González y el sargento San Emeterio, al lado del aparato que, al [illegible] violentamente el pasado domingo en Columbia, motivó el accidente en que resultaron gravemente heridos ambos militares.

CHANDLER

MODELO 1924 — MOTOR PIKES PEAK — TRANSMISION TRAFFIC

GRAN REBAJA DE PRECIOS

$ 2,490

STANDARD 5 PASAJEROS CON 5 RUEDAS DE ALAMBRE

El nuevo precio representa una proposición extraordinaria. Pida una demostración del nuevo Chandler y compárelo rigurosamente en todos sentidos, no en aspecto solamente. Cuando usted vea que su motor Pikes Peak hace enormidades increíbles con un consumo reducidísimo; cuando compruebe que su transmisión Traffic puede manejarla una niña porque cambia de cualquiera manera incluso para frenar con el motor; cuando observe su funcionamiento silencioso, su comodidad y suave marcha; cuando examine sus detalles de acabado y su majestuosa belleza de estilo propio y único sin recurrir a imitaciones, y en fin, cuando usted vea que en todo el Chandler encuentra calidad verdadera, comprenderá el por qué Chandler ha ganado los severísimos concursos de los Cuerpos de Policía de New York y Detroit para la adquisición de automóviles sin limitación de precio.

Si usted compra con inteligencia sin ilusionarse por el aspecto superficial, proclamará que el Chandler representa el mayor valor que puede obtenerse por el dinero.

J. ULLOA & CIA.

PASEO MARTI 3, 5 y 7.—SERVICIO Y RESPUESTOS, CAPDEVILA (CARCEL) 19. TEL. M-7951

Vol. XV. Núm. 7.

BOHEMIA

ILUSTRACION MUNDIAL

Habana, Febrero 17 de 1924.

SOMBRAS QUE CAEN

POR RAFAEL U. GONZALEZ

Empujó la puerta y entró.

Las siniestras sombras lo rodearon por un instante como queriendo retenerlo aprisionado en sus redes, en cariñosa acogida.

Sus sienes le latían aceleradamente; el tic-tac de su corazón, como un viejo reloj, resonaba lúgubremente en el salón inundado de tinieblas. A tientas entró en su alcoba y encendió la luz. Arrojó su sombrero y su bastón sobre una mesilla; cerró el grifón del agua que glugluteaba monótonamente. Y se dejó caer sin aliento, postrado, sobre una silla.

Abatió la cabeza sobre su mesa de trabajo, donde en revuelto desorden se mezclaban libros, revistas, cuartillas, retratos de mujeres linda.... y se hundió en el océano de sus meditaciones, en una quietud hierática, en una rigidez cadavérica.

Afuera, en la calle desierta, un doliente organillo diluía una música triste, una música de angustia que en ese instante era como la mágica advocación de unos días felices, de unas horas de ensueño transcurridas en la cálida emoción de unas noches de baile.

Ivan Oscar levantó la cabeza. Le dolía horriblemente. Clavó el extravío de sus pupilas inyectadas sobre una revista; en un grupo estaba Ella. Se destacaba entre todas por sus ojazos negros y su siniestra cabellera bruna. La devoró ávido con el opaco fulgor de sus ojos. Quiso desviarlos varias veces, pretendió encauzar su pensamiento por otras rutas, pero una fuerza magnética lo obligaba a que siguiera clavándolos en su retrato y que siguiera pensando en Ella. Su cerebro quería imponerse; sentirse fuerte, ordenar, pero su corazón mandaba imperioso, avasallante.

La había conocido en la turbulencia de unas horas fugaces; fué a ella impulsado por un ser invisible; poco a poco las líricas manos de un hada madrina tejieron en torno de sus frentes una invisible malla en que los aprisionó. Y el amor, el loco amor divino afomó nuevamente las ruinas de sus ilusiones; el ruiseñor volvió a desgranar el harmónico arpegio de su collar de notas en la clara noche que anunciaba el reflorecer de una sonriente aurora sobre la gran desolación en que corría su Vida. Y se creyó feliz.

Soñó con que Ella sería la presentida; la esperaba hacía ya mucho tiempo; la caritativa Hermana que traía en sus labios la limosna de una caricia; en sus ojos el óleo de los consuelos; y en su alma la fuente viva que calmaría para siempre la horrible sed de amor que caldeaba sus entrañas.

En su ansia de cariño; en su hambre de amor, en su sed de pasión, fué para él la Virgen inmaculada; la cariñosa Samaritana; el ensueño hecho carne; la virtud hecha luz; la ilusión hecha flor.

Por Ella hubiera derramado la última gota del licor de sus venas; por el embrujamiento de sus ojos color de crimen, hubiera vendido su alma.

Ivan Oscar sentado frente a su mesa de trabajo donde en horas felices derramó el oro de su numen, donde como mágico arquitecto levantó pomposos palacios de ilusión; donde soñó mucho; donde gozó más pensando en la dicha inmunta de quererla, presenciaba el derrumbe del altar sagrado de sus caros empeños.

El recuerdo del amor que debía morir, que necesariamente, que imperiosamente tenía que extinguirse, llenaba esos supremos instantes de su existencia.

El amor que moría era como una música muy triste arrancada por unas manos de cera, enfermas de anemia, de un violín sollozante, paseado bajo el alero arcaico de una casa ruinosa en una noche de Invierno, por un pordiosero, borracho de melancolía y enfermo de nostalgia.

¡Cómo sentía el peso de las horas sobre su cabeza! ¡Cómo sentía latir bajo la ósea caverna de su cráneo las ideas siniestras, los negros pensamientos! ¡Cómo corría por los túneles de sus venas el macabro anhelo de apagar de una vez y para siempre la lamparilla de su existencia!

Se levantó. Sacudió el enjambre de sus pensamientos. Encendió un cigarro y se asomó a una ventana. La soledad, el silencio reinaban afuera, igual que la soledad y el silencio que imperaban en su alma.

Volvió a sentarse y tomando la pluma escribió en las páginas de su Diario: "Ella no ha querido darme una prueba, una pequeña prueba de su gran cariño; de aquel gran amor que decía tenerme.

Hoy ha roto su promesa; la promesa que hace muchos días hizo y que debía ser como un invisible vínculo que nos uniera más el uno al otro.

Grano a grano, partícula a partícula se desplomó instantáneamente la fábrica de ilusiones que tal loca y calenturienta imagen se forjó.

Unas horas después escribió estas líneas:

"Cuando los ojos no pueden derramar lágrimas, el corazón llora gotas de sangre; el alma, presa de un dolor infinito, ansía desgarrar con su grito de angustia el arcano de las sombras que lo circuyen; quiere atronar a la inmensidad con su trágico alarido de dolor.

. . . . . .

Una flor que se deshoja; un ave que muere; un prado que se cubre de cadáveres de hojas secas; un sol de Otoño que agoniza; y una estrella solitaria: he ahí a mi corazón en esta hora, en esta hora siniestra."

Dejó de escribir. Hundió la luz de su pensamiento en el mar de sus amarguras; la tempestad seguía tronando en su alma; el dolor bramaba lastimosamente en la solitaria pampa de sus tristezas.

Cerró los ojos y creyó percibir que de allá, de muy lejos, de muy lejos, llegaban hasta él los acordes plañideros de unas lúgubres campanas que lloraban doblando acompasadamente por el descanso eterno de un ser que agonizaba.

Y sintió que en su corazón y en su alma anochecía en una profunda, en una espantosa noche glacial.

El doctor Alberto Recio, académico

UN MAGISTRAL PANEGIRICO POR EL DR. RUIZ CASABO.

Señor Presidente de la Academia de Ciencias Médicas, Físicas y Naturales de la Habana. Señores Academicos, señoras y señores, Dr. Alberto Recio y Forns.

Es muy corriente suponer, aceptar y hasta estimar como exigente, el dar por sentado como verdad inconcusa que: todo aquel que presenta un neófito a recibir las unciones bautismales, está revestido de superioridad en los conocimientos de la fe en que se inicia.

DR. ALBERTO RECIO Y FORNS
Ilustre bacteriólogo, recién ingresado en la Academia de Ciencias.

Este concepto queda roto esta noche, doctor Recio, puesto que vuestro padrino no alcanza ni con mucho a colocarse cerca de la elevada altura que por vuestros conocimientos, labor y valor en las ciencias, así como por los grandes merecimientos personales, ostentais en la cumbre, desde hace tiempo y con reconocida justicia.

Me siento, sin embargo, regocijado, orgulloso, altamente satisfecho de ser vuestro compañero de tribuna en esta noche solemne, porque a título de llevar sobre mis hombros una carga pesada de años y rebosante de sincero afecto para vos, tengo la difícil encomienda de hacer vuestra presentación y datos la bienvenida a nombre y en representación de esta ilustre Academia de Ciencias.

Señoras y señores: para que ni por un momento supongais que lo anteriormente expresado, es frase hueca que al correr de la pluma se estampa como obligada etiqueta satisfactoria al recipendario, quedando de ello solo el suave sonido de los adjetivos que nublan la vista, embriagan el alma y hacen palpitar con mayor ritmo el más impresionable y más importante órgano de la vida, voy seguidamente a exponeros con la mayor brevedad que me sea posible, algo del caudal inagotable que modestamente guarda para su exclusiva satisfacción el joven doctor que con su ciencia, labor, honradez y caballerosidad, da prestigio a las ciencias médicas, a su familia y a la patria que lo cuenta entre sus más ilustres ciudadanos y esta noche, oficialmente hace su ingreso como miembro numerario de la Academia de Ciencias.

Sería difícil y tras de difícil para mí, un tanto inoportuno, hacer una Biografía del distinguido compañero, porque ¿quién que se estime con derechos para considerarse anotado en la lista de la culta intelectualidad cubana, ignora quien es y lo que vale el doctor Alberto Recio? Su nombre científico se ha difundido en todas las clases sociales de la República; ha traspasado vertiginosamente los límites del común y vulgar conocimiento, para que en cualquier lugar de la República y en muchos fuera de ella, al oir pronunciar su nombre, seguidamente no haya alguien que se levante y exclame: "Yo lo conozco".

Las poco comunes y casi excepcionales condiciones que en él concurren, sus conocimientos, su carácter, su altruismo, su laboriosidad desplegada en constante lucha por la existencia desde sus primeros años de la vida escolástica, han hecho que por cualquier lugar en donde ha tenido necesidad de hacer alto para ofrecer, sin reservas, lo que sabe y puede dirigir su experiencia ha ya dejado gratos recuerdos, haya sembrado afectos, haya realizado útiles enseñanzas con procedimientos concretos, dejando todo ello, imperecederos recuerdos, que por muy endemoniada que sea el alma de un individuo, jamás puede apartarlos de la brillante estela que bienhechoramente ha dejado en su camino.

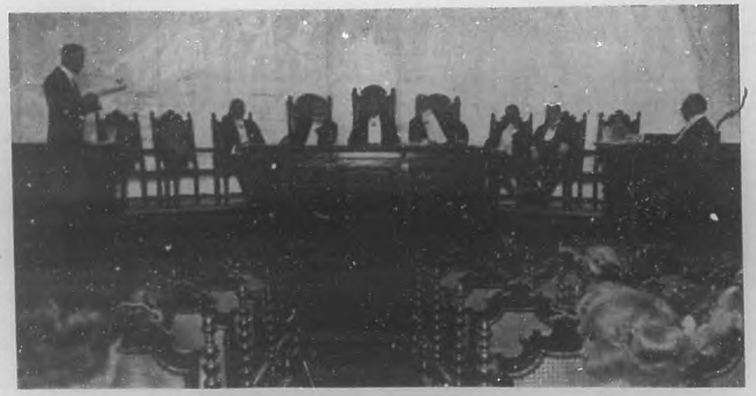

El eminente doctor Alberto Recio, una de nuestras glorias científicas más legítimas, en los momentos en que leía su discurso de ingreso en la Academia de Ciencias. El discurso de contestación estuvo a cargo del reputado doctor Ruiz Casabó, quien supo poner de relieve los méritos del nuevo académico.

"La Gran Antilla" lo tuvo de profesor honorario al propio tiempo que realizaba sus estudios de Bachillerato; después, con modesta retribución continúa al frente de una cátedra en ese mismo plantel cosa que le permitía llevar a término los ensueños de los que fueron colmados por el éxito, al obtener el grado de doctor en Medicina y Cirugía de la Universidad de la Habana en el año 1907; no sin haber luchado en distintos torneos universitarios, por la adquisición de numerosos premios que le fueron otorgados como remuneración a sus sobresalientes aptitudes.

Alcanzada la meta y con la vista fija en la reluciente aureola de las ciencias médicas, que influye de atrayente manera al que como Alberto siente placer en el conocimiento de los misterios que encierra, fué Médico interno del hospital "Nuestra Señora de las Mercedes" 1907-1908. Posteriormente por oposición es elegido Ayudante de la Cátedra de Microscopia y Química Clínica de la Escuela de Medicina de la Universidad de la Habana, 1908-1909.

Pasa luego al Laboratorio de Investigaciones en donde nuestro sabio compatriota, nuestro compañero de Mérito de esta Academia, nuestro venerado y respetado amigo doctor Juan Guiteras y Gener, reclama sus servicios para realizar estudios sobre la fiebre amarilla, paludismo, etc., etc., 1909-1916.

Y fué ésta sin duda alguna, la época más intensiva de sus adquisiciones científicas pues en la platina microscópica, en el ancho campo del Laboratorio con todos los recursos y entusiasmos que podían ponerse a contribución por las facilidades que a todo género de investigaciones prestaba el gobierno vemos a Recio, Lebredo, Martínez Domínguez, Cartaya y otros, dedicando toda su existencia a la resolución de los grandes problemas sanitarios que tenían que formar el castillo inexpugnable de nuestra vida patria.

La poliomielitis, la fiebre amarilla, la rabia, la fiebre tifoidea, la lepra, el muermo, la peste bubónica, el paludismo y otras muchas infecciones, son estudiadas en el Laboratorio de Investigaciones, complementando las aspiraciones clínicas hechas en el hospital "Las Animas" del que parecía su anexo.

Alberto Recio es el primero en Cuba y de los primeros en el mundo que realiza estudios sobre la sífilis, 1909. El primero también que en 1912 elaboró gran cantidad de dosis de Vacuna antitífica empleada con éxito en el ejército y la marina de nuestro país. El primero en descubrir la existencia de la poliomielitis en Cuba. El primero que de manera científica haciendo valer la importancia de la investigación experimental, acomete con bríos el escabroso problema de la Transfusión sanguínea, en Cuba, que casi a diario practica en colaboración con el distinguido profesor doctor Figueras con gran éxito.

Sería interminable la enumeración de los problemas científicos de trascendental importancia abordados por nuestro querido compañero; así como determinar los honrosos cargos que por sus muchos méritos le fueron confiados por la Secretaría de Sanidad y en donde con intensiva labor, lleno de entusiasmos, siempre dispuesto a explicar sus ideas, que rectificaba si era preciso sin sentirse por ello herido ni agravado, efectuó notables trabajos siempre en favor de la ciencia y prestigiosamente en pro de los compañeros y discípulos que con él ampliaban el campo experimental en Cuba.

Al doctor Alberto Recio no le duelen prendas y lo prueba el brillante trabajo que acabamos de oirle, en donde sin temor a que los elogios que prodiga a los de su clase, a los de su especialidad, le resten prestigios, valientemente acomete la obra de historiar todo cuanto hasta la fecha se ha hecho con relación a estudios de Microscopia, Bacteriología y sus anexos, colocando con ello la primera piedra del edificio de los verdaderos recuerdos, para que en su día, quizás, no, seguramente, después que nuestra materia haya sufrido todo el trabajo de destrucción bajo la tierra que nos cubra, los que nos sucedan, podrán comparar y aquilatar con justicia el valor de los esfuerzos desarrollados por la generación cubana del siglo XIX y del actual en el campo de las ciencias experimentales.

El doctor Recio ha tocado en su brillante discurso, dos puntos que traen a mi memoria también, dos recuerdos que impresionan mi mente de distinta manera. Feliz y honroso el uno, por la enunciación aunque a vista de pájaro, de la más notable Institución, que en época colonial—en tiempos en que cada movimiento efectuado por un cubano era motivo de la suspicacia mal-dicente—fué fundada para honor de Cuba, en pro de la difusión de la ciencia y como escuela gratuita para todo aquél que quisiese rendirle culto y homenaje al progreso de la nueva ciencia experimental y en donde las puertas siempre estuvieron abiertas para todo el que de día o de noche quiso realizar una investigación. Allí nada hubo secreto que constituyese motivo de explotación personal, pues las columnas de la "Crónica Médico-Quirúrgica de la Habana" estaban a la disposición de los que con su firma pusieran a conocimiento del mundo, sus trabajos laboriosidad y todo cuanto fuese prestigioso para la clase médica de Cuba.

Veinte años de mi existencia dulcemente transcurrieron al lado de amigos a quienes respetaba y con los que por intercambio de ideas logré aprender algo de lo mucho que ellos me enseñaron. Perdonad la disgresión, señores y señoras, pero tratándose del "Laboratorio de la Crónica Médica Quirúrgica" en cualquier momento y en cualquier circunstancia, no puedo pasarla por alto, sin demostrar públicamente el amor a mi casa, a mis maestros, a mis hermanos en la ciencia.

El otro recuerdo no es lisonjero y si casi despectivo, a virtud de una frase lanzada por un sabio médico francés, que dejó como herida sangrante en casi la totalidad de los que ejercíamos la Medicina en Cuba.

La frase de referencia "Cuba tiene grandes consumidores y muy pocos productores", mientras más la analizo, menos justa la encuentro y menos la acepto.

Hoy el trabajo del doctor Alberto Recio niega rotundamente ese concepto, si recordamos el corto pero brillante párrafo que dice: Pasteur allá subyuga el fantasma de la Rabia y Finlay aquí, casi simultáneamente, el de la Fiebre Amarilla: ambos conquistando la inmortalidad." Y qué casualidad ambas infecciones sin germen etiológico conocido aún.

Grancher, al correr de su discurso no recordó que Francia era una nación de muchos millones de habitantes, legendaria, con cien años de gobierno republicano y que Cuba, al igual que Argelia, Senegal, Guinea, etc., etc., era una colonia esclava, con sólo un millón de habitantes o algo más, con una tercera parte de cubanos y dos terceras partes de españoles negros y extranjeros y amordazada con bayonetas y cañones.

No obstante, gracias al patriotismo de sus hijos y al intenso amor a la libertad, a aquella libertad soñada por los próceres del 68 y defendida en

(Pasa a la Pág. 26.)

(Grabado tricolor de BOHEMIA)

EL PATIO DE MI CASA
Oleo de Concha Ferrant B. S.

Del Parnaso Americano

CANCION DE NAVIDAD

Aniña la Navidad.
Se torna el mundo infantil.
Aniña la Navidad,
como juvenece abril.

Se nos entra al corazón
un retablo y un cantar
Se nos entra al corazón
vago deseo de amar.

Queda abolido el presente:
somos niños otra vez.

Queda abolido el presente.
Tan dulce milagro es

el aguinaldo que anual
mente el niño-Dios nos da;
ese divino aguinaldo
que tan pronto se nos va.

Aniña la Navidad;
Ella hace el mundo infantil.
Aniña la Navidad
como juvenece abril.

Sábelo, no lo dudes

Sábelo, no lo dudes, me lo enseñó la vida:
fuera de tí la dicha la buscarás en vano;
tu equivocado anhelo va tras algo lejano,
y ella marcha a tu lado, suave, desconocida.

Es la febril presión de una mano querida,
es el sol que, radioso, entrase a tu alma, ufano;
la caricia soñada de una desconocida;
cualquier fugaz detalle cálidamente humano.

Tan suavemente es nuestra que no la conocemos
y tarde averiguamos que con nosotros iba.
Por prisa de llegar—¿a dónde?—la perdemos.
Oh, compañera dulce, vaporosa y esquiva.

Es uno de esos días.....

Es uno de esos días que el corazón señala;
en tantos años tuve dulcedumbre hogareña!
Está el hogar tan lejos, y aún su perfume exhala;
Es ya la infancia ida, y a su amparo aún se sueña.

Año nuevo! Y ya queda nuestra deuda saldada.
Prolífica ilusión de comenzar de nuevo.
Oh! plural alegría de la dicha encontrada.
Es de ocasión la amiga que en tal momento llevo.

El corazón desborda en estrechos abrazos,
porque la dicha a todos muestra igual derrotero.
También ella ha creído romper innobles lazos
y en su labios de paga puse un beso sincero.

HORACIO BLANCO FOMBONA

(Del libro próximo a publicarse: "Por todo sendero".)

A ORILLAS DEL HUDSON

RUDYARD KIPLING

POR JOSE MANUEL BADA

Kipling, el gran poeta indo-británico acaba de ser nombrado Rector de la Universidad de San Andres en Escocia, a donde fué a reemplazar a Sir James Barrie, el notable escritor escocés de fama universal. La cátedra de la universidad de San Andrés ha sido siempre desempeñada por los más altos representantes de la cultura inglesa.

Rudyard Kipling es bastante conocido en el mundo, pero creo que entre los pueblos de habla española apenas si se tiene noción de su nombre y de uno que otro poema suyo, no siempre bien traducido. Lo que recuerdo haber visto más a menudo en los periódicos de España y de la América Española es una pésima traducción de su célebre poema "If", obra maestra de serenidad y de belleza impecable. Kipling y D'Annunzio son los dos grandes poetas de Europa. Sobre ellos descansa el manto de la Poesía auténtica: grande, masculina, heroica, a la manera de los antiguos rapsodas. Kipling es una institución nacional en Inglaterra, donde se le admira como a algo supradivino. Su obra literaria es demasiado extensa y demasiado profunda para estudiarla en un espacio tan breve. Sus libros en prosa—a pesar de ser tan admirables su versos—son su obra de fuerza. Entre los más famosos se cuentan: "El hombre que puede ser Rey", "La luz que vuelve", "Cuentos de las colinas", "La Querida" y otras muchas de belleza y grandeza excepcionales.

Kipling nació en una aldea de la India, de padres ingleses y vivió su niñez y parte de su adolescencia entre los hindús. De ahí, que los conozca tan a fondo. Nadie podrá jamás olvidar sus tipos, porque son verdaderos estudios de la psicología oriental.

Kipling es hoy uno de los escritores genuinamente grandes que tiene el mundo. En medio de tanta mediocridad, Kipling se alza inmenso como una columna en un campo desvastado. Como novelista tiene muy pocos rivales, porque la fuerza de su expresión difícilmente se halla en otro escritor. Como poeta es algo grande y sencillo. Su poema "The Vampire" es lo más conocido de su obra poética. Es una joya de inquietud y de conocimiento humano. René Borgia ha hecho una interpretación de esos versos y son tan buenos en español como en ingles. Sólo un poeta genial como Borgia podía salir airoso en tal empresa.

He aquí dicha interpretación:

LA VAMPIRESA

A fool there was...
Rudyar Kipling.

El era un insensato, y la amó siempre
con un amor perpetuamente tímido.
Era un trozo de carne que se pudre,
un puñado de rizos.
Eso que es nada, y sin embargo todo;
la Imposible de todos los idilios;
la mujer de las luchas y las ansias;
y porque esa mujer jamás le quiso
él la adoró con un amor eterno.
(Con ese mismo amor yo te ne querido).

La hiel de nuestras lágrimas,
y el dolor de los años que se han ido,
y las obras que labran nuestras manos,
y el sonoro tropel de claros ritmos
que forja nuestra mente—todo eso
le pertenece a la mujer, al ídolo
que nunca nos miró: porque no pudo
comprender lo que nunca le dijimos....

El era un insensato, y la amó siempre
con un amor perpétuamente tímido.
Dilapidó el tesoro de sus arcas;
y sin fe y sin honor—se halló perdido
en medio de la vida. (¡Acaso a ella
le pareció pequeño el sacrificio!)

El era un pobre loco; cada uno
debe seguir su natural destino.
(Como el me estrellaré contra tus rocas;
pero tu huella humildemente sigo.)

En medio de la vida,
sin luchar y sin fe se halló perdido.
Ella lo vió a su lado, y nada supo
de aquel amor que la siguió sumiso;
y a pesar de estar muertas
su alma y su razón—él está vivo...
(Es lo mismo, señora, que sucede
con tu horrible desdén y el amor mío.)

Y al fin: no es la amargura, la vergüenza
de vernos maculados por el vicio
lo que atormenta nuestras pobres almas
¡es el dolor enorme de sentirnos
tan solos, y saber que ella no pudo
—porque jamás el corazón lo dijo—
comprender que eran suyos nuestros sacrificios;
que por ella vivimos
una vida de angustias y de lágrimas
llena de los más hondos sacrificios,
y que a pesar de su desdén eterno
y de su eterno olvido
nosotros en silencio la adoramos
con un amor perpetuamente tímido!

Kipling es todavía joven, a pesar de que los años—según el decir de los griegos—no son viejos jamás.

El puesto que deja Sir James Barrie será ocupado por Redyard Kipling, quien en lo futuro hará de su cátedra de la Universidad de San Andrés una de las más interesantes tribunas desde donde se podrá oír la voz de uno de los más altos espíritus que ha producido Inglaterra. Kipling sabrá sembrar semillas de sabiduría y de inmoralidad desde su elevada posición. El novelista perfecto de "Tales from the Hills" y el poeta perfecto de "The Vampire" será considerado ya como un apóstol de la Sabiduría y de la Belleza.

Que opina Vd sobre las melenitas

MI OPINION

La **melena** en el orden moral, afecta bien poco al honor de la mujer, pues "la calentura no está en la ropa." La virtud depende fundamentalmente, de la constitución interna, mas o menos influída por el **medio**.

Es decir que una mujer es mala o buena, en primer término, según sean sus instintos bien o mal dirigidos por su inteligencia, su educación, su cultura posición social, hábitos de vida, etc.

Ahora bien, en el orden estético, sí tiene verdadera importancia; porque es innegable que esta nueva modalidad, entre las formas exteriores o plásticas, imprime carácter singular a la belleza femenina.

Para nosotros la **melena**, añade encanto y gracia a la mujer.

La hace sobre todo, más joven, más airosa, más pulcra, más gentil, por todo ello, más bella y adorable.

Desde luego que este aspecto "ornamental" que le aniña el rostro y le destaca la cabeza con el atractivo de lucir desnuda la nuca, es como todo, circunstancial vario, según sea la mujer que ostente la **melena**.

Si la fémina es fea o vieja, si sus facciones no son finas y delicadas, o su semblante muestra las antiestéticas y odiosas huellas de los años, le irá mal de seguro, haciéndola más antipática o ridícula.

Lo mismo se puede decir de esa mujer, si lleva un vestido lujoso, un sombrero elegante, etc. Por muy delicados de forma que sean, por muy de moda que estén, le cacrán mal, poniendo más de relieve su fealdad o vejez.

En resumen. Que la **melena** la encontramos bella, higiénica, atrayente, en la mujer joven y bonita; y fea y ridícula, en la mujer sin encantos físicos o maltratada por los años.

Por otra parte, nos parece impropia de la dama casada y con hijas ya señoritas; pues le da aspecto de inquietud alegre y de frivolidad ingenua, de juvenil alocamiento, en suma, que no le cuadra en manera alguna; porque está reñido con el sello de respetabilidad, aplomo y nobleza con que marca a la mujer la augusta condición de la maternidad.

Esta es nuestra modesta opinión sobre la **melena**, con respeto de "los mayores en edad, saber y gobierno."

G. JIMENEZ LAMAR.

***

El querido compañero José A. Giralt, competente Jefe de Redacción de esta revista, me pide unas líneas sobre la moda de la **melena**, que tan entusiasmada tiene, en la actualidad, a las feminas del mundo entero.

Mi opinión sobre este asunto, es muy sencilla.

La **melena** en las niñas, me resulta un encanto. En las señoritas, hasta los 25 años, poco más o menos, me parece muy bien.

En las señoras, le quita cierta seriedad que da a su rostro el cabello y que debe de ostentar, para diferenciarse de las solteras. Y en las mujeres cuarentonas, me parece que está fuera de tiempo.

Desde luego, no he querido mencionar a las que pasan de cuarenta años, por que a esa edad, no hay lugar a deliberar.

Y después de esta opinión expresada sin eufemismo alguno, reconozco que así como el hombre modifica al medio, el poder ambiente varía al hombre, y quizás mañana, fuera otra mi apreciación particular.

Además, como no se debe robar en esta vida un minuto a la felicidad, y nadie es competente para conocer la felicidad ajena, la que encuentra alguna felicidad en su cabellera debe ser conservada, y la que crea que las trenzas le estorban debe abandonarlas; atendiendo sólo algo a la distancia que hay entre lo sublime y lo ridículo.

Manuel CALZADILLA.

***

Francamente, lo de la melena es una moda que no me gusta, porque me gusta demasiado. Esto que a simple vista parece una paradoja, tiene su explicación:

Lucen tan encantadoras y tan subyugantes las mujeres con el pelo hasta el cogote, que no quisiera ver así a la mujer que adoro.

Y tengo la seguridad de que todo el que adora a una mujer piensa como yo ¿Acaso no ha costado bastantes digustillos la maldita moda?

Sergio ACEBAL.

***

MI OPINION

Con todas las fuerzas de mi alma proclamo las melenas. ¡Y por qué no decirlo, con espontaneidad sincera?

—Solamente hace un mes, que me corté el pelo, sin embargo, confieso que un año llevé admirándolas con entusiasmo y ya hoy me deleito ante la contemplación de lo que tanto ambicioné.

He ganado el cien por cien. Son muchas las causas que lo justifican. Es muy cómoda, higiénica y juvenil. Indudablemente que la moda de usar el pelo corto favorece a la mujer en muchísimas cosas así que anhelo que el uso de ella se perpetúe indefinidamente...

Mary MORANDEIRA.

***

El dilecto amigo y culto literato, señor José Antonio Giralt, Jefe de Redacción de esta Revista, me pide opinión sobre la "melenitas" que tan en moda, parecen sofocar el corazón inquieto y vehemente de tantas lindas mujeres y que a la vez ponen inquietud en los maridos, en los novios y en esos pobres hombres que jamás se acostumbran a un buen gesto de libertad de sus compañeras. ¿Por qué...?

Opino que la mujer debe de lucir su melena, rizosa, lacia desflecante, enmarañada que como quiera que la lleven, la lucen con coquetería y ya prescindiendo de esa belleza, es por sobre todo muy cómodo y... muy higiénico. El poco galante y hurano filosofo Schopenhauer dijo una necedad sobre la cabellera larga de la mujer en contraposición de sus ideas... ¿Que diría ahora si viviera el esquivo y torvo autor de "El Amor, las Mujeres y la Muerte?... Desde entonces a la fecha, la mujer ha cambiado de idea y hoy para su beneficio de longitud capilar puede que en ello haya sin quererlo todo un símbolo mudo de romper con algo que las aprisionaba a férreos convencionalismos. ¿No se cortaron los chinos sus lucengas trenzas al irrumpir la libertad republicana en su tierra? No sólo soy partidario de que la mujer se corte el pelo sino que otras que también lucen feas con ciertos bozos hombrunos sobre sus bellos labios, echen mano de la "Gillette" tantas veces como les sea necesario...

Oscar LOMBARDO.

***

PARA LA "ENQUETTE"

¡Voto a favor de las melenitas! Los que aún las combaten, son los mismos que todavía censuran las actuales modas del vestir de nuestras niñas. Pero sorprendedlos en la contemplación de una mujer que pasa palpitante, ideal y destrozadora ataviada con la seda que aprisiona tenuemente la carne incitante que tiembla a través de la sutilidad de un traje de "charmé". ¿Quién se preocupa hoy de la tendencia "increscendo" de la moda, en su afán de eliminar tela, del vestuario de nuestras mujeres en espesor, anchura y longitud?

Esta vez no ha sido extravagante "Madame La Moda", imponiendo el corte de la cabellera, porque la "melenita" aparte sus ventajas higiénicas, comunica a la apariencia femenina un sello de mismo e idealidad exquisito; esto no puede refutarse. Como en toda discrepancia nacida al calor de personales apreciaciones, la verdad está en cada uno de nosotros; y es ella, según aparece a través de nuestra idiosincracia.

Lector: quienquiera que seas: las **melenitas** me fascinan, me subyugan y si quieres formarte un juicio desapasionado, dile si eres casado a tu hija, a tu esposa y aún a tu suegra que abracen la moda. Con el pelo cortado, tu hija te parecerá un querube, tu esposa una bebita cariñosa, y hasta tu suegra, aunque tenga un genio de mil demonios, se te fi-

(A la Pág. 22.)

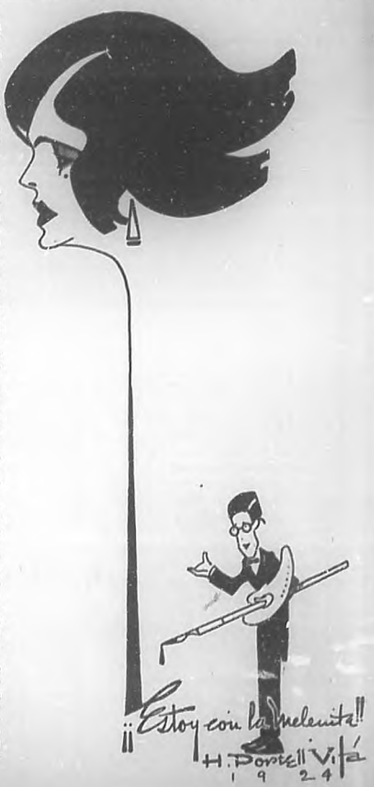

LA CARAVANA PASA.

¿Vive el Zar de Rusia?

A su vuelta del Japón, una señora,— madame Revinsky—manifestó a los corresponsales de la Prensa Asociada, que el último Zar de todas las Rusias, Nicolás Alexandrovitch no ha muerto, sino que ha estado viviendo en una modesta casa del Imperio del Sol Naciente, sin que aún sus más acérrimos partidarios tuviesen noticias de él.

El mundo entero se extremeció de espanto, cuando, hacia 1918, el profesor francés Pierre Guilliard, preceptor del gran duque Alejo, hijo y heredero del Emperador, refirió en términos altisonantes la horrible muerte de la familia imperial rusa, ocurrida en la casa del profesor Ipatieff en Yekaterimburg.

Leyendo tal narración hecha por un testigo presencial de los sucesos, parecía que desfilaban ante nuestros ojos los cadáveres sin cabeza de los Zares y de sus hijos, lanzando al rostro de la Humanidad una maldición, por el abandono en que ésta los había dejado frente al pueblo, ebrio de libertad.

Antes, se encargaron de preparar el espíritu del lector los que narraban las vicisitudes, sufridas por la augusta familia, en las diferentes prisiones que precedieron al suplicio final.

En Tobolko, por ejemplo, se refiere que, cuando hastiados de la lobreguez de la casa en que los habían encerrado, deseaban aspirar el aire libre, necesitaban subirse al tejado de la prisión provisional.

Durante unas semanas se habló de que sus hijas no había muerto con el Zar; y aún se afirmó que una de ellas, valiéndose de certa trampa, había logrado ponerse en camino hacia los Estados Unidos.

Después, el silencio más absoluto se hizo en torno de aquellos nombres. Cansada la mentalidad humana de fijarse en un solo punto, se dedicó a observar los movimientos del gobierno de Lenine, más variados, que las tristes evoluciones de un soberano preso, dedicado al ciclismo.

Ahora, cuando nadie hablaba ya de Nicolás Alexandrovitch, muerto Lenine y autoritariamente aparece en escena la señora Revinsky, anunciando que el presunto muerto de Wekaterimburg vive en el Japón, oculto y pobre como el más miserable de sus mujiks ¿Es esto cierto?...

Cuando, a raíz de la derrota de Waterloo, el emperador Napoleón fué obligado a abdicar y deportado a la isla de Santa Elena por cuenta del gobierno inglés, la leyenda tejió en torno suyo la corona más fantástica. Se afirmó que el prisionero no era Bonaparte, sino un criado suyo que se le parecía bastante.

A esto agregó la fantasía popular, que el legítimo vencido en Waterloo recorría los países de Europa sólo y disfrazado, unas veces de buhonero y otras vendiendo por las calles cristales para la vista, siempre guiado por la idea fija de ver [illegible] su hijo amado, el rey de Roma, recogido por su abuelo el Emperador de Austria y encerrado en el Castillo Imperial de Schoembrum, cerca de Viena. El final de la aventura se supuso que fuera la muerte a tiros de cierto vagabundo, sobre el cual hicieron fuego los centinelas del Castillo, cuando lo vieron que pretendía escalar las tapias de la residencia.

Esto no pasó de ser una fábula, pues la realidad demostró plenamente, que el prisionero de Santa Elena, no sólo por su figura, sino por su carácter y hechos, era el propio Napoleón Bonaparte, el genio de la guerra, cuya estrella, aunque obscurecida durante unos años, vuelve hoy a iluminar la gloria de su nombre ante la posteridad.

¿No será alguna historia parecida a ésta, la que ahora cuenta la señora Revinsky, del Zar Nicolás II?... ¿No pretenderá ella resucitar con esa romántica narración, la perdida afición de los rusos al régimen zarista?...

José CABRUJA Y PLANAS.

CRONICA DE TEATROS

POR EL CURIOSO IMPERTINENTE

La tournée de Esperanza Iris.

Terminada su brillante temporada en Payret, Esperanza Iris, la artista dueña y seño-

JOSE GALENO
Uno de los actores comicos mas celebrados y excelentes que forma parte del elenco de la compañia "Esperanza Iris".

ra de las simpatías de nuestro público emprende una nueva **tournée** por las principales poblaciones del interior de la República. En esa **tournée** Esperanza conquistará los mismos o aún mayores triunfos que los obtenidos en **Payret** durante la temporada que el próximo domingo termina, pues la Iris, posee, aparte de sus excepcionales cualidades artísticas, un poder de seducción avasallador e incontrastable.

¿Qué público es capaz de sentirse indiferente o remiso ante el anuncio de una temporada de Esperanza? El que sepa de alguno que nos lo diga, pues hasta el presente no sabemos de ninguno.

La nueva **tournée** de Esperanza Iris a través de nuestras provincias, empezará el lunes por Matanzas, poniéndose en escena la preciosa opereta "Benamor", uno de los éxitos más rotundos de la Iris en Madrid y la Habana.

Nos atrevemos a vaticinarlo sin temor a equivocarnos. Esta nueva **tournée** de la Iris será una demostración más, plena y convincente, de las férvidas simpatías que tiene Esperanza en toda Cuba.

***

Amalia Molina en "Martí".

Esta gentil y aclamada tonadillera reaparecerá en "Martí" a mediados de la próxima semana. Nuestro público tendrá ocasión de oir las tonadas populares españolas por boca de una artista que tan hondo siente lo que canta y que tan bien canta lo que siente.

La Molina actuará en combinación con una compañía de comedias y a precios verdaderamente módicos

Mimí Aguglia.

Esta genial actriz pasará de Martí a Payret y en este teatro seguirá su carrera triunfal.

Para debutar en "Payret" ha escogido la Aguglia la excelente obra "Una americana en París", de cuya protagonista ha hecho una creación que ha merecido unánimes alabanzas.

***

Un estreno de Sassone en el "Principal".

Los artistas del "Principal" ensayan activa y escrupulosamente una obra de Felipe Sassone, el ilustre comediógrafo.

La obra será estrenada el próximo martes y se titula "Calla, corazón".

Según nuestras referencias, la obra ha de gustar mucho.

***

El debut de los coros ukranianos.

Mañana sábado debutan en "Capitolio" los famosos coros ukranianos.

Trátase de un conjunto artístico único en su clase y que reune excepcionales méritos artísticos.

Este espectáculo ha despertado vivo interés en el público, que espera ansiosamente su debut.

Para las funciones de los Coros Ukranianos se han fijado los siguientes precios: Cuatro pesos luneta hasta la fila diez y

VALERIANO RUIZ PARIS
Notable y aplaudido actor comico de la compañia de operetas "Esperanza Iris", que con exito tan brillante ha actuado en "Payret".

preferencia hasta la fila cinco y tres pesos las filas restantes.

***

"Benamor", por tres barítonos.

La función de mañana sábado, penúltima de la temporada de la Iris en "Payret", tendrá un atractivo singular: una representación de la hermosa opereta del maestro Luna, "Benamor", con un barítono distinto en cada acto.

En el primer acto cantará—en el aventurero español—el notabilísimo barítono cubano Abelardo Galindo. En el segundo acto trabajará Lázaro Izarza. Y en el tercero, Emilio Montichelvo.

Esta original representación de "Benamor" despertará seguramente la curiosidad del público.

***

Cine en "Teatro Cubano".

Cada día se ven más favorecidas las tandas elegantes de cine, de cuatro y media a seis de la tarde. Y es lógico, pues la Empresa del Teatro Cubano pone especial cuidado en la selección de los programas, ofreciendo las más interesantes cintas.

Mañana sábado será estrenada **Monna Vanna**, por Lee Pearry.

***

"Simón y Manuela".

La segunda representación de "Simón y Manuela", tendrá efecto mañana sábado en el "Principal de la Comedia", en la tanda elegante, a las cuatro y media.

Hay separadas muchas localidades para esa tanda, que ha de verse, como las de todos los sábados, muy concurridas.

ESPERANZA IRIS
La gentil y aclamada artista que el lunes emprende una "tournée", de seguro triunfal, por el interior de la República.

ACTUALIDADES

TERESITA CARRILLO Y PEREZ
Gentil candidata en el Concurso de "La Política Seria".

HORTENSIA ANGIANO MENA
Bella candidata en el Concurso de "El Heraldo".

SRTA. ESTRELLA QUIÑONES
Linda candidata en el Concurso de "La Política Seria".

A nuestros suscriptores en Luyanó.

Los suscriptores de BOHEMIA en Luyanó, que deseen comprar ejemplares para el Gran Concurso Local de Melenas Femeninas, pueden pedírselo a nuestro Corresponsal en esa barriada señor Tomás Potestad.

***

La Parada Escolar.

Ha sido un nuevo y brillante acto que eleva el valor de nuestra Escuela Pública.

Iniciado este homenaje escolar al Padre de la Patria, José Martí, el pasado año de 1923, por el doctor Gabriel García Galán fué organizado este curso por la Junta de Educación de la Habana; y aunque el mal tiempo impidió que se llevará a cabo el día 28, el firme propósito de los organizadores señores Oswaldo Valdés de la Paz, Presidente y demás miembros de la Junta, doctores Ramiro Mañalich, Manuel del Carrión, García Galán, Abelardo Saladrigas, etc., logró que tuviera una hermosa realización el domingo próximo pasado.

Todas las escuelas desfilaron ante el monumento del Parque Central en correcta formación, rindiendo sentida ofrenda floral y de cantos y poesías que conmovieron al pueblo allí congregado y a los invitados oficiales que llenaban la glorieta levantada frente al Maestro. Un discurso del señor Oswaldo de la Paz y otro del doctor R. Mañalich se destacaron del programa, por su elocuencia y por el sentimiento patriótico que los inspiraba.

Uno de los números más emocionantes que tuvo lugar después de los ofrecidos por alumnos de las dignas maestras señoras Sepúlveda, Demesa de Jurdan y Blanca Rensoli, (muy aplaudidos también), fué la "Reverencia a la urna", iniciativa del Dr. Mañalich para educar al pueblo en cuanto a los deberes cívicos relacionados con las elecciones. Discípulos de la Escuela Núm. 3 que dirige el ejemplar Ramón Rosainz, realizaron el simulacro del voto; y discípulos de la también distinguida Directora de la Escuela Núm. 4, señora Juana M. Guardado de Fernández, integrando el orfeón "Gaspar Villate", cantaron magistralmente la composición "Pro Patria" del profesor y querido compañero nuestro Sr. Oscar Ugarte, escrita expresamente para la "Reverencia", por lo que figura en el opúsculo cívico de los doctores Mañalich y Carrión, que se imprime en la actualidad y que será elemento valioso de la educación en nuestras escuelas públicas.

El mencionado himno,—en cuyos versos exhortan los hijos a los padres para que ejerzan el sufragio

Los arriesgados aviadores franceses Weiss y Bellot, que tomaron parte en la fiesta de aviación celebrada el pasado domingo en Columbia.

EL CAPITAN NUNGESSER
Famoso aviador francés, uno de los ases de la aviación durante la guerra mundial, que el domingo en Columbia hizo verdaderos prodigios de valor y pericia.

OSCAR UGARTE
Prestigioso educador y excelente poeta, autor del himno "Pro-Arte", cantado por el Orfeón "Gaspar Villate" en la última Parada Escolar.

con honradez, pureza y amor a Cuba; y en cuya música, calurosamente acogida esa mañana, se recuerda a los progenitores las notas del Himno de Perucho Figueredo para coadyuvar al noble propósito de la letra—fué interpretado con brillantez por dos agrupaciones de la institución "Patria y Cultura", que figuraron con sus bellos estandartes dirigidas por el señor Ugarte: el orfeón "Gaspar Villate" y la orquesta "Ignacio Cervantes", esta vez robustecida con la cooperación de profesores que son honor de nuestro mundo musical.

Componían dicha orquesta las señoritas Zoraida y Oilda Franco, Hilda y Lucila Gómez, Ursula y Arabelia Méndez, Adelina Cruz, Francisca Quintana, Clarisa Rodríguez, Santa Suao, Obdulia Menéndez, y los señores Alberto Rabí, Florencio Farnós, J. Tamari, Robustiano Serio, R. León, Joaquín Espada, José Huerta, Rafael O. Uzarte, Rafael Piña, Daniel Infiesta, Santos Menéndez.

Nuestros plácemes a la Junta de Educación, al doctor R. Mañalich y a la institución "Patria y Cultura".

***

La Escuela Práctica y la Parada scolar.

En la magnífica parada escolar celebrada recientemente, muchas fueron las escuelas que se distinguieron, pero entre todas llamó la atención especialmente la Práctica Anexa a la de Pedagogía de la Universidad Nacional, por sus bonitos uniformes, su perfecta organización y sus vistosas banderas, estandartes y gallardetes.

La Escuela Práctica Anexa a la de Pedagogía cuenta con una institución de nominada "Ciudad Escolar Carlos Manuel de Céspedes", compuesta de un Ayuntamiento, una Sociedad Protectora de Animales y Plantas, la Sociedad Benéfica doctor Justino Báez, Sección de Asistencia, de Ornato, de Sport, y de Sanidad, cada una de las cuales lucía su distintivo particular en la patriótica manifestación.

Una niña, representando a Cuba, y un niño a "Liborio", marchaban a la cabeza de la escuela.

Frente a la estatua del Apóstol, los alumnos de la misma, Silvio Morales y Alejandro Ruiz, recitaron dos bellas composiciones poéticas, una de las cuales fué compuesta expresamente para el acto por la profesora señora Francisca Gorrín. Los maestros de la Escuela Práctica, además de contribuir para los gastos de dicha fiesta, se han distinguido por su entusiasmo y su laboriosidad y por haber concurrido todos a la manifestación.

HORACIO BLANCO FOMBONA
Ilustre poeta mexicano, que próximamente publicará un libro de versos titulado "Por todo sendero."

SR. JOSE VAZQUEZ
Prestigioso y competente funcionario de la Administración Municipal, que ocupa el cargo de Jefe de la Sección de Apremios con singular acierto.

***

El primer fanático almendarista.

Con gusto publicamos en esta sección, el retrato del caballero estimadísimo señor Pablo L. Villegas, que en reciente concurso celebrado por el "Diario de la Marina", ocupó el primer puesto de los fanáticos almendaristas.

Es el buen amigo Villegas uno de los empleados más prestigiosos de la Cámara de Representantes, habiendo sido electo Tesorero por unanimidad, de la asociación formada por los empleados del Congreso y que en breve será inaugurada en esta ciudad.

BOHEMIA felicita muy calurosamente al distinguido amigo Pablo L. Villegas.

***

La nueva directiva del Liceo de Guanabacoa.

El "Liceo Artístico y Literaroi de Guanabacoa celebró junta para nombrar su nueva Directiva, resultando electa la siguiente:

Presidente, Alfredo Deetgen; Vice, Armando del Valle; Secretario, Juan de Dios Carreño; Vice, Gustavo Miyares; Director, Dr. Miguel Ochoa; Vice, Andrés García Rivas; Tesorero, Carlos de la Pezuela; Vice, Antonio Roca; Contador, Mario Ruiz de Urrutia; Vice, José Tabares, hijo.

Vocales: Dr. Narciso Dávalos, César Sánchez Luis, José Fernández de Castro, Rogelio de la Morena, Francisco Echemendia, Laureano Fernández Porto, Rodolfo Sánchez Luis, Genaro González Brito, Eduardo Tabares, Serafín Fontelo, Mario Ramos, José Peñalver, Miguel A. Morales, Carlos Fuentes Heredia y Juan F. Mora.

Le deseamos a todos grandes éxitos en sus funciones.

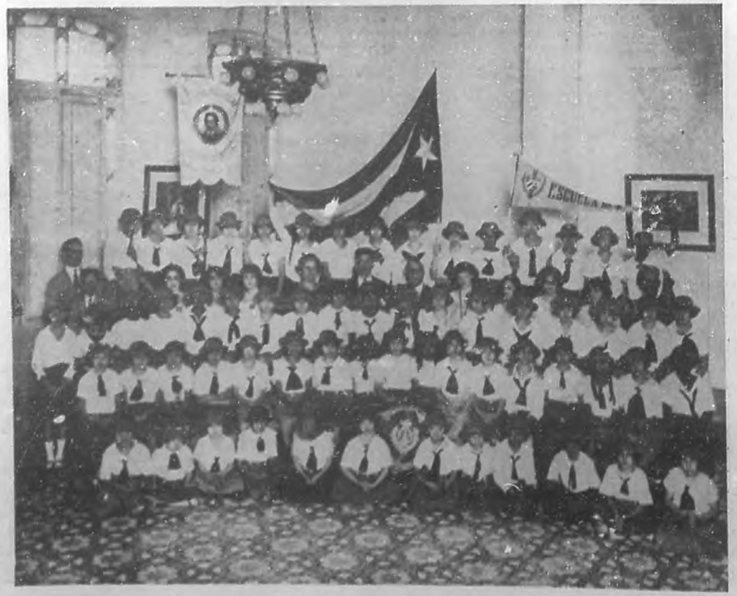

PATRIA Y CULTURA.—Coro "Gaspar Villate", de dicha institución cívico-artística, que cantó brillantemente el Himno "Pro-Patria" en la Parada Escolar celebrada recientemente.

PAULINO G. BAEZ
Brillante poeta, que acaba de publicar la segunda edición de su libro de versos "Corazón".

De administración.

Mr. Philip Kean Stiles, que hasta hace poco tuvo a su cargo la Jefatura del Departamento de Anuncios y propaganda de BOHEMIA, ya no pertenece ni tiene relación alguna con nuestra publicación ni con "Elegancias". Sépanlo así nuestros suscriptores y anunciantes.

RAFAEL CARRANZA Y LARREA
Simpático y talentoso jovencito, que se halla en los Estados Unidos, donde cursa sus estudios en una de las principales academias.

El cumpleaños de nuestro Alcalde.

El viernes celebró sus cumpleaños nuestro popular y prestigioso Alcalde, señor José María de la Cuesta.

Muchos fueron, con ese motivo, los testimonios de vivas impatías y hondo afecto que recibiera nuestra primera autoridad municipal.

A esos testimonios nos complacemos en unir el nuestro, muy sincero y efusivo.

***

En honor de Néstor Leonelo Carbonell.

Para honrar la memoria veneranda del ilustre patricio Néstor Leonelo Carbonell, se efectuará el próximo miércoles una solemne e interesante velada en la Academia de Ciencias.

Dicha velada ha sido organizada por los hijos del insigne cubano recientemente desaparecido, los que tendrán a su cargo todos los números del programa. José Manuel, Néstor, Gaspar, Juan y Miguel Angel ponen así de manifiesto que ellos son dignos descendientes de su esclarecido progenitor, pues siempre han sabido servir y enaltecer a su patria en el campo de las letras o de las artes.

He aquí el programa de tan interesante velada:

Primera Parte:—1—Obertura e Himno Nacional por la Banda del Ejército. 2.—Palabras por José Manuel Carbonell. 3.—**Se fué papá**, poesía por María Gómez Carbonell: 4.—**Humorada**, página leída por Gaspar Carbonell.—5.—Discurso por Miguel Angel Carbonell.

Segunda Parte:—1.— Marcha fúnebre de Beethoven, ejecutada al piano por Zoe Carbonell.—2.—**Canto del Amor y del Recuerdo**, poesía por José Manuel Carbonel. 3. — Discurso por Néstor Carbonell.

***

Un funcionario modelo.

Traemos a nuestras columnas, rindiendo así un justo homenaje a sus relevantes méritos, la fotografía del señor José Vázquez, prestigioso y competente Jefe de la Sección de Apremios de nuestra Administración Municipal. El señor Vázquez por su competencia, probidad y dedicación constante al cargo que desempeña, ha prestado muy valiosos servicios que han merecido la alabanzas de todos y que han redundado en positivo beneficio para nuestra municipalidad.

Nuestra enhorabuena a tan ejemplar funcionario.

EL BAILE DEL "CLUB SMART".—Parte de la distinguida concurrencia que asistió al baile celebrado últimamente por el "Club Smart" en los salones del Hotel "Saratoga".

PABLO L. VILLEGAS
Apreciable y prestigioso caballero, que en reciente concurso obtuvo el título de "el fanático más almendarista."

***

Celedonio Bernat.

Este culto y acaudalado propietario, tan estimado en nuestros círculos financieros y sociales acaba de ser nombrado Adjunto de la Comisión del Impuesto Territorial de nuestro Ayuntamiento. Por su competencia y honorabilidad muy valiosos serán los servicios que prestará el Sr. Bernat a nuestro Municipalidad, desde el cargo que le ha sido confiado.

CELEDONIO BERNAT
Culto y prestigioso propietario, que ha sido nombrado Adjunto de la Comisión del Impuesto Territorial de nuestro Ayuntamiento.

DESPUES DE BALANCE

SIGUIENDO NUESTRA TRADICIONAL COSTUMBRE DE VENDER MUCHO Y BARATO, OFRECEMOS HOY A NUESTRA NUMEROSA CLIENTELA. PRECIOS NUNCA VISTOS HASTA LA FECHA.

PARA LOS CARNAVALES

INMENSO SURTIDO EN CRETONAS ESTAMPADAS A PRECIOS FABULOSOS. EN LIBERTINAS Y TARLATANAS SURTIDO COMPLETO EN COLORES.

LIQUIDAMOS 4.000 DOCENAS MEDIAS DE SEDA PARA SEÑORAS, GARANTIZADAS, SURTIDO EN COLORES, AL PRECIO DE $0.98 EL PAR.

55 Monte — LA ISLA DE CUBA — Monte 55

DECLARACIONES DE EMINENTES DOCTORES

Los más eminentes especialistas declaran que el 75 por ciento de las personas que sufren del estómago, riñones e hígado, deben buscar la fuente de la enfermedad en afecciones calculosas biliares o renales, o sea formaciones de piedra en la vejiga, va sea del hígado o de los riñones.

Los síntomas comunes de gastritis, indigestiones, dispepsia, presión de gases sobre el corazón, diarreas unas veces y otras estreñimiento, malestar después de las comidas, nerviosidad, vértigos, ictericia, dolores de espalda, caderas, lomos cintura, hinchazones de pies y manos reumatismo, gota, irritación en los conductos urinarios, sedimento en la orina, inapetencia, perdida de carnes y apetito se deben a riñones en mal estado o a hígado enfermo.

Ponga sus orines en reposo durante 24 horas. Si nota asientos, arenilla, sedimento como polvo de ladrillo, pus y sangre, no hay duda que sus riñones están seriamente afectados.

Evite purgantes y remedios irritante:

Si sufre usted de alguno de esos síntomas, debe evitar purgantes y prescripciones que le irriten. Eche en una botella que contenga un litro de agua, una cucharada pequeña de Anticalculina Ebrey y tome el contenido de la botella así compuesta durante el día, en ayunas antes o después de comida, cuando tenga sed

Anticalculina Ebrey

ha probado ser el remedio necesario cuando los riñones, el hígado o la vejiga se resienten. Sinnúmero de médicos han adoptado la Anticalculina Ebrey en su práctica para combatir disturbios debidos a debilidad del hígado, riñones o vejiga, y ha sido reconocido como el único remedio que realmente cura esas enfermedades, por su notable poder en eliminar el ácido úrico, por sus efectos altamente calmantes y por su eficacia en disolver las piedras y eliminar el ácido úrico en corto tiempo.

Si está usted enfermo de la vejiga, el hígado o los riñones debe comenzar a tomar Anticalculina Ebrey y se convencerá usted después de las primeras dosis de que ese remedio le curará sus males.

No importa que se haya usted cansado de tomar píldoras y demás remedios para los riñones y vejiga, sin resultados positivos. Son tantos los testimonios que recibimos constantemente de personas curadas de los riñones, hígado y vejiga con el uso de la Anticalculina Ebrey, que no titubeamos en recomendar ese renombrado compuesto y garantizar que desde las primeras dosis se empiezan a notar sus maravillosos efectos sanativos.

Un libro sobre el Mal de Piedra y su curación le será enviado gratis, si lo solicita a EBREY CHEMICAL WORKS, Dept. C, 82 West Broadway, New York.

Una carta interesante

"Mi señora ha recibido grandes beneficios con el uso de la Anticalculina Ebrey, habiendose curado de sus padecimientos hepáticos, reumatismo, hinchazón de las manos y otros síntomas que la habían dejado muy débil. No me canso de recomendar la Anticalculina Ebrey a los enfermos de piedras en el hígado y riñones, y prueba de que mi recomendación ha dado resultado es que no se encuentra un frasco de ANTICALCULINA en las boticas de esta ciudad, habiendo encargado dicha medicina la casa de Rafael Rodríguez S. en C. Espero que reciban pronto ese pedido para que una vez más pruebe la Anticalculina Ebrey sus buenas virtudes curativas."

MIGUEL VESSI.
Galeras de Madera, San Luis. Potosí, Méjico.

ENTERITIS
y ENFERMEDADES GASTRO-INTESTINALES
Diarrea verde de los niños de pecho. Enteritis mucomembranosa, tuberculosis; Estreñimiento. Accidentes apendiculares, Fiebre tifoidea, Enfermedades de la Piel, Acne, Eczema, Furúnculos, etc.
CURA SEGURA con el uso de
ANIODOL
El ANTISÉPTICO MÁS PODEROSO sin Mercurio ni Cobre
Realiza seguramente la antisepsia intestinal, en dosis de 50 á 100 gotas diarias de
ANIODOL INTERNO
en una taza de azúcar.
Inventor del ANIODOL, 40, Rue Condorcet, Paris. — En Venta en todas Farmacias

El Parche de Belladona de Johnson le quitará ese dolor

Eficaz para las espaldas débiles.

Reanima el cuerpo. Calma los dolores causados por el reumatismo, las torceduras, los resfriados, la tos y otros males. Consulte a su boticario.

De venta en la principales boticas

Johnson & Johnson
NEW BRUNSWICK, N. J. U.S.A.

SOCIALES

POR MANUEL CALZADILLA

El baile Segundo Imperio.

En la regia mansión de la distinguida dama Lila Hidalgo de Conill se celebró una reunión, con objeto de comenzar los trabajos para la gran fiesta que a beneficio del Asilo y Creche del Vedado se celebrará el día 1º de marzo, en el teatro "Nacional".

A la cortés invitación de la mencionada dama asistieron las señoras:

Marianita Seva de Menocal, Condesa de Buena Vista, Marquesa de la Real Campiña, Rosa Rafecas viuda de Conill, María Luisa G. de Martínez Díaz, América Wiltz de Centellas, Amelia Solberg de Hoskinson, Rosa Castro viuda de Zaldo, Merceditas de Armas de Lawton, Condesa de la Diana, Mercedes Romero de Arango, Eugenia Segrera de Sardiñas, María Luisa Gómez Mena de Cagigas, Clara R. de Suárez, Pepa E. de Franca, Elena S. de Cárdenas, Teté Bances de Martí, Laura B. de Céspedes, Justina M. de Portal, Mireille G. de Franca, Emelina L. M. de Lliteras, Rosa S. de Mazorra, María Teresa Demestre de Armenteros, Nena Ariosa de Cárdenas, María Luisa Menocal de Argüelles, Ana María Menocal, Aida L. de Rodríguez, Esther Castillo de Zeballos, Sara Conill de Martínez, Rosa Perdomo de del Valle, Josefina Embil de Kohly, María Dolores Machín de Hupmann, Loló Larrea de Sarrá, Sarita Larrea de García Tuñón joven distinguida y bella señora.

Rosita Sardiñas de Mazorra, María Radelat de Fontanills, gentil esposa del querido decano de la Crónica.

Amelia R. de Domínguez, Nena B. de Menocal, Lolo Soto de Lasa, María de C. de Zaldo, Salomé S. de Machín, Emelina B. de Pruna Latté, Nena P. de Pérez de la Riva, Margot R. de Lamas, Felicia M. de Aróstegui, María Francisca C. de Zárraga, Panchita P. V. de Castro, Isabel C. de Collazo, Ernestina Ordóñez de Contreras, Mirta Martínez Ibor de del Monte, Gloria E. de Juarrero, Juana E. de Rambla, Dolores G. de Lebredo, Gloria G. de Chivas, María Luisa Sánchez de Ferrara, Mina Pérez Chaumont de Truffin, Nina Pedro de Bouvais, Mercedes Montalvo de Martínez, María Herrera viuda de Seva, Ofelia Rodríguez de Herrera, Angela G. de Mariátegui.

Señoritas: Julieta de Cárdenas, Poupée Armenteros, Nena Velazco, Carola Olavarría, Dulce M. Roberts, Adriana Alvarez de la Campa, Gracia de Cámara, Silvia Castro, Chona Martínez, Yuyú Martínez, Julita Sedano, Alicia Steinhart.

Y la crónica social en pleno.

La entrada al baile costará cinco pesos por personas y cada una de ellas llevará un cupón con un número para la rifa de los siguiente regalos: Una muñeca prendero estilo Segundo Imperio, obsequio de la señora Mariana Seva de Menocal.

Una preciosa sombrilla, obsequio de la señora María G. M. de Cagigas.

Un lindo abanico de pluma y carey, obsequio de la Sra. Marquesa de Pinar del Río.

Una hermosa muñeca vestida estilo Segundo Imperio, obsequio de la señora María Teresa B. de Martí.

Un valioso abanico de pluma y carey, obsequio de la señora María Galarraga de Sánchez.

Un magnífico abanico de estilo obsequio de la Sra. Loló Larrea de Sarrá.

Un precioso mantón tejido por la donante, obsequio de la Sra. Juana Martín de Martín.

Una linda muñeca lámpara, obsequio de la Sra. Catalina L. de Pedro Baró.

Un bellísimo mantón tejido por la donante, obsequio de la señora Piedad J. de Blanco Herrera.

Un valioso abanico de pluma y carey, obsequio de la señora Aida López de Rodríguez.

Una hermosa muñeca vestida estilo Segundo Imperio, obsequio de la Casa Pasquad de París.

Un fino estuche de perfumería, obsequio de la Casa Armand.

Un lindo estuche con perfumes, obsequio de la Casa Erasmic.

La señora Conill, con su proverbial cortesía, obsequió a los invitados con espléndido lunch.

En el próximo número daremos más detalles de dicha fiesta.

***

Engalanamos esta página con el retrato de la aristocrática dama, Presidenta de la Creche "Habana Nueva", señora Conchita Huidrobo de Valdivia, a quien se debe el triunfo de la Tómbola celebrada en la Beneficencia, recientemente.

BOHEMIA rinde homenaje de admiración y simpatía a tan distinguida dama por sus sentimientos altruistas.

***

Recientemente aprobaron el primer año de piano con calificación de Sobresaliente las bellas y graciosas niñas Musa García Jiménez y Georgina del Portillo, inteligentes discípulas de la reputada y talentosa profesora señorita Elena Amigó.

Señora Conchita Huidrobo de Valdivia

Nuestra enhorabuena a la señorita Amigó y a sus aventajadas discípulas.

***

Nuestro querido compañero y amigo el señor Guillermo Fernández y su interesante esposa, señora Aurora Ipeña de Fernández, han visto alegrado su hogar con la aparición de un precioso niño, fruto de sus amores ideales.

El niño, que es toda una esperanza, llevará en la grey cristiana, el nombre de su papá: Guillermo.

Nuestros parabienes a sus amorosos padres.

***

Para el día 26 del actual está señalada la boda de la bella señorita Angelita Cabezas y Rodríguez, con el apreciable joven doctor Saúl Sarmiento Calahorra.

La ceremonia tendrá efecto en la iglesia del Vedado, a las nueve y media.

***

Antonio González Mora, el joven Director del periódico "El Mundo", ha pedido en matrimonio a la bella señorita Andrelita Ferrer y Rabassa.

La boda no se hará esperar.

***

El pasado jueves se celebró en la parroquia del Vedado, la boda de la encantadora señorita Lucila Schumann y el simpático joven Nicolás G. Mendoza y de la Torre.

Actuaron como padrinos la señora María Ana de la Torre viuda de Mendoza, madre del novio y el señor Luis Hechavarría, tío de la novia.

Testigos por ella: señores Juan Kindelán, Federico Fernández Casas y Gustavo Schumann. Testigos por él: el general Mario G. Menocal, el doctor Claudio G. Mendoza y el señor Enrique Sardiñas.

Un decorado suntuoso se hizo en la iglesia para esta boda distinguida.

Una nueva forma realizada con ese gusto y maestría que tanto hace distinguir los adornos de "El Clavel". Los grupos de palmas parecían competir en altura con las columnas que sostienen los arcos de la hermosa nave. Cubrían todo el frente de los altares laterales haciendo el efecto de grutas dejando entrever entre el follaje de las palmas las imágenes de los altares. Ante cada altar había uno de estos grupos monumentales, formando un lindísimo conjunto de follaje que completaban una combinación del más original y lindo efecto. El altar presentaba un adorno precioso, simbolizando las espigas de gladiolos y azucenas con los easter lilies que son una especialidad cultivada en "El Clavel".

(Pasa a la Pág. 19.)

¡tan limpio!

¡Con que confianza puede uno llevarse a la boca las tabletas de CAFIASPIRINA que recibe en un **Sobre** o en un **Sobrecito Rojo Bayer!**

¡Ni polvo, ni roce con otras drogas, ni humedad, ni contacto con las manos de nadie! Tan limpias y frescas como salen de la Fábrica llegan al consumidor.

¡Y con qué perfecta seguridad de alivio inmediato y completo puede uno tomar la

CAFIASPIRINA!

Los dolores de cabeza, muela y oído; las neuralgias; las jaquecas; el malestar causado por excesos alcohólicos; los resfriados, etc., ceden inmediatamente a su acción. Además, levanta las fuerzas y posee la incomparable ventaja de no afectar nunca el corazón. Por eso la CAFIASPIRINA fue premieda recientemente con Medalla de oro y Diploma de Honor.

Para casos de emergencia, nada existe igual a los **"Sobres y Sobrecitos Rojos Bayer,"** pero en la casa debe tenerse siempre un tubo de veinte tabletas.

NUCLEARSITOL ROBIN

MEDICACIÓN NUCLEOFOSFATADA ARSENICAL (Nucleofosfato de Cal y de Sosa metilarsinados)

ANTITUBERCULOSO, PODEROSO RECONSTITUYENTE

COMPRIMIDOS
DOSIS: 2 á 3 comprimidos dos veces por día á los dos primeros días, después, lo que hace 0.04 á 0.06 centígramos de Metilarsinato sódico por día

INYECTABLE
DOSIS: 1 á dos inyecciones según los casos en las 24 horas.

LINFATISMO, ESCRÓFULAS
TUBERCULOSIS
FIEBRES PALUDOSAS
CAQUEXIA de los PAISES CÁLIDOS, etc.

Venta al por Mayor: 13, Rue de Poissy, Paris.

SANOGYL

Premiado con diploma de honor en el Centenario de Pasteur, verificado en Strasbourg. Francia.
Es la única pasta Medicinal recomendada por el mundo Médico y Dental para evitar y curar la Piorrea Alveolar las afftas, destruye por completo las piedras de los dientes, la única en el mundo que evita las caries en los dientes, etc., etc.
Confirman estas cualidades el fallo de la CIENCIA en el CENTENARIO de PASTEUR.
Cuando usted procure un producto, para tal o cual enfermedad, vea primero si la ciencia del mundo entero lo recomienda como tal.
De venta en las Droguerías, en las Farmacias de toda la República y en los depósitos dentales.
Distribuidor para Cuba: Farmacia del doctor S. Carreras.
CALZADA DE JESUS DEL MONTE 383. — TELEFONO I-3468.

REFLEXIONAD sobre estas cosas. Si no podemos comer morimos de hambre. Todo aquel que no sufre una muerte violenta, finalmente se muere de hambre. No son las viandas en la mesa sino las que comeis y digeris las que os nutren. En todas las enfermedades demacrantes el abastecimiento no llega a igualar a la pérdida. El verdadero remedio debe ser uno que al mismo tiempo que imparte vigor a las facultades digestivas, sea en sí mismo una especie de alimento. Debe reconstruir el cuerpo más aprisa que lo que se destruye y al mismo tiempo suspender la tendencia al agotamiento, curando la enfermedad. La ciencia moderna ha puesto tal remedio a nuestro alcance y aquellas enfermedades demacrantes que han sido el terror de la raza humana, desde luego ceden ante el poder curativo de la **PREPARACION de WAMPOLE**
Es tan sabrosa como la miel y contiene una solución de un extracto que se obtiene de Hígados Puros de Bacalao, combinados con Jarabe de Hipofosfitos y Extracto de Cerezo Silvestre. El paladar la acepta como acepta el azúcar, los dulces o la crema. Tomada antes de la comida, penetra al mismo origen secreto de todos los desórdenes de la digestión y al enriquecerse la sangre se pone en condiciones de evitar y curar las Fiebres, Escrófula, Tisis y todas las enfermedades que se originan por las impurezas de la sangre. El Dr. Francisco H. Busquet, de la Habana, dice: "He usado desde hace años la Preparación de Wampole con éxito en enfermos postrados o debilitados." La original y genuina Preparación de Wampole, es hecha solamente por Henry K. Wampole & Cía., Inc., de Filadelfia, E. U. de A., y lleva la firma de la casa y marca de fábrica. Cualquier otra preparación análoga, no importa por quien esté hecha, es una imitación de dudoso valor. En todas las Boticas.

Frótese
Pestes, insectos, moscas, mosquitos—sus picadas son dolorosas y peligrosas. Frótese con un poco del Linimento Minard, puro, antisépticos y calmante—por más de 65 años el linimento casero favorito.

LINIMENTO PARA EL DOLOR MINARD

Toses Resfriados
Tos Ferina, Asma, Crup, Influenza, Bronquitis

Un remedio casero evitando droga... Creesolvo es evaporado al lado de la cama durante la noche. Ha llegado a ser en los últimos cuarenticinco años el remedio más usado para los ferina y crup. Cuando los niños se quejan de ahogo de garganta o les, dan enseguida.

Vapo-Cresolene
Est. 1879

De venta en todas las farmacias.
THE VAPO-CRESOLENE CO.
62 Cortlandt Street New York, U. S. A.

Llegó la novia precedida por una corte formada por las siguientes señoritas: Milly Schumann, Josefina Mendoza, María Teresa Collazo, Margot del Monte, Ofelia Toscano, Caridad Porro, Corina García y Tutsie Norris.

HAYDEE SUAREZ Y ESPINOSA

Graciosa niña, hija de los apreciables esposos Enrique Suárez y Eduvigis Espinosa.

Todas vestín igual, con trajes color ofelia combinados con tisú de plata, portando un hermoso ramo de orquideas con **sweet peas** lila, que armonizaban con el tono delicado de las orquideas y la cinta finísima que las envolvía.

Una confección delicadísima, como todas las que llevan la firma de los Armand.

De "El Clavel" también era el ramo de novia. Todo de dalias y lirios, los lindos **easter lilies** en conjunto artístico con las espigas de alelíes tan finos y delicados, y como complemento, cintas de tisú que artísticamente alternaban con las flores.

Deseamos todo género de dichas a la enamorada pareja.

***

En la mayor intimidad se celebró en la residencia de los familiares de la novia, la boda de la gentil señorita Susana Mas y el joven Severino Suárez.

Fueron sus padrinos la señora María Vivache viuda de Mas, madre de la novia y el señor Antonio Suárez, Vicepresidente del Centro Asturiano.

Testigos por ella: el señor Genaro Pedro Arias, Presidente del Centro Asturiano y el doctor Agustín Varona, Director de la Quinta "Covadonga".

Testigos por él: el doctor Arturo G. de Casariego y el doctor Emilio Romer.

El bouquet que usó la novia era precioso, de un nuevo estilo, creado por "El Clavel", para que fuese estrenado en este acto.

Una combinación de flores, cintas e hilos de plata formaban el conjunto de una belleza y elegancia extraordinarias.

Como siempre, el arte refinado de los Armand predominaba en el más mínimo detalle.

Dichas infinitas deseamos para los contrayentes.

***

La bellísima señorita Natica Clews contrajo matrimonio en la capilla del Carmelo, con el culto joven Manolo Revuelta.

El acto se verificó la noche del 9 del actual, ante numerosa y selecta concurrencia.

Actuaron como padrinos, la Sra. Natalia B. de Clews y el señor Heriberto Clews, padres de la novia.

Testigos por ella: los doctores Gabrielito Casuso e Ignacio Weber y los señores Casimiro Pérez y Valentín Martínez.

Testigos por él: el doctor Joaquín Pedroso y los señores Alberto Jurgens y Armando Carrillo.

Muy artístico y bello, como todos los que hace el jardín "El Clavel", era el decorado que hicieron de la Capilla del Carmelo. Grupos de palmas y guirnaldas de espárrago se distribuían por toda la nave, combinados con las más lindas flores de la rosa "María Dolores" y espigas de gladiolos.

El altar lucía precioso. Una profusión de gladiolos entre dalias y easter lilies formaban el adorno, que fué la admiración general de la concurrencia.

Precioso el bouquet de novia.

Felicidades.

***

Las notables profesoras María González, Alejandrina Romero y María González, Alejandrina Romero y María Capdevila, han abierto una escuela de enseñanza moderna, titulada "Nueva de Arte".

En el departamento 430 de la Manzana de Gómez ha quedado instalada dicha escuela, con el siguiente plan:

A—Modelado, Cerámica, Dibujo Decorativo, Dibujo Lineal, Composición, Color, Ilustración, Dibujo Comercial, Carteles, Figurines, Paisajes, Marinas, Perspectivas, Antropología Artística, Ornamentación, Arquitectónica, Dibujo de la Naturaleza, Esquemas.

B.—Estudio de modelos de yeso, Pintura a pluma, Acuarela, Temple, Oleo, Pastel.

C.—Repujado en plata y oro, bugame de piedras preciosas, etc., carboncillo, crayón y Tapices.

Cuotas para niños de ambos sexos: 10 pesos por mes, mensualidades adelantadas y por asignaturas.

Horas de clases: Grupo A, de 4 a 6 p. m., Grupo B, de 8 a 11 a. m. y de 1 a 5 p. m. Grupo C, de 8 a. m. a 2 p. m.

ENRIQUE SUAREZ Y ESPINOSA
Simpático e inteligente niño, hijo de un matrimonio por nosotros muy estimado.

GENELIA MESA Y CEBRIAN
Encantadora niña, cuya temprana muerte ha producido hondo y acerbo dolor en nuestra sociedad.

***

Los distinguidos esposos Petra Muriel y Angel Lonzales tienen la cortesía de ofrecernos su residencia en Calzada 126 A. (Vedado).

Agradecemos la distinción.

***

Newyorkinas:

Ha fallecido en Nueva York el joven nicaragüense Numa P. Zelaya, hermano del prominente médico doctor Aníbal Zelaya. Numa había sido operado del apéndice después de un ataque agudo, de cuya operación no pudo reaccionar.

El joven Zelaya gozaba de grandes simpatías entre la colonia nicaragüense y su sepelio fué una sentida manifestación de duelo.

Hacemos llegar nuestro pésame al doctor Zelaya y a su esposa, la distinguida dama camagüeyana Trinita de Córdova de Zelaya.

***

José Echániz, el virtuoso violinista cubano ha salido en Sreccidio a la Habana, para dar un concierto en el teatro "Fuxret" bajo los auspicios de una conocida sociedad. Pepito regresará a los Estados Unidos, después que ofrezca su concierto en la Habana, para cumplir en este país un halagüeño contrato.

Durante su última estadía en los Estados Unidos, Echániz ha hecho una brillante gira artística consiguiendo en cada ciudad un nuevo triunfo.

***

Muy lindos resultaron los Ejercicios Artísticos celebrados

(Pasa a la Pág. 20.)

¡qué asco!

Ese pelo grasiento, apelmazado y lleno de caspa está dándole a toda su persona un aspecto repugnante. ¿Por qué descuida Ud. así su cabello? ¿No se apercibe de que infunde asco y de que se va a quedar calvo.? Es cierto que Ud. se lava la cabeza con frecuencia. Pero la caspa no se cura con agua. La caspa no se cura sino con una fricción diaria de

DANDERINA

Desde el primer momento la comezón se calma, las escamas empiezan a desaparecer y el pelo queda limpio, brillante y dócil. En unos cuantos días está radicalmente curado. ¡Ahora mismo compre la DANDERINA y principie desde mañana a salvar su cabello!

DANDERINA se vende en todas las Farmacias, Sederías y Perfumerías en frascos grandes y pequeños

VIBOREÑAS

POR OSCAR QUINTANA

Nota de Amor.—Para el correcto joven Alejandro Roca y Gutiérrez, ha sido pedida la mano de la bella y gentil damita Evangelina de Armas y Vidal. Reciban nuestra felicitación.

***

En el "Smart Club".— Aunque este lugar no sea el más apropiado, cedemos a la tentación de reseñar en esta sección el baile que en los salones del hotel "Saratoga" ofreció el pasado sábado día 9 el aristocrático y floreciente "Club Smart".

Allí vimos muchas y muy bellas damitas, que representaban muy dignamente a nuestra barriada. De ellas anotamos aquí: a la gentil Adoración Gutiérrez Prada, Anita Velasco, Josefina y Georgina Backmann, Carmita Perdomo, Nena Lenaz, Margarita Cintas, Consuelo López Chavez, Esperanza Martínez y Felicia Castro.

Un gran éxito el tal baile, al igual que resultará el "Sarao Japonés" que en el "Miramar Garden" ofrecerá este Club en la noche del 23 del corriente mes.

Existe un gran embullo. Muy justificado.

***

En la noche de hoy.—Hoy sábado se celebrará el recibo-bailable que a sus asociados y familiares de los mismos, ofrecerá la Asociación Deportiva Viboreña en Milagros 120.

Un reputado "jazz-band" amenizará el recibo que a juzgar por los preparativos tendrá todos los caracteres de una gran fiesta.

***

Teatro "Apolo".— Continúa este Teatro la senda de triunfos, por la que lo conducen sus activos empresarios señores Solé y Díaz.

***

Un chismecito.—Nacido en el baile del Casino Español, el pasado año y que muy pronto tendrá su oficial consagración.

Ella una muy linda damita, cuyas iniciales son M. F. El, un alto empleado del "City Bank", y amigo muy estimado del Cronista. Sus iniciales: M. M.

Adivina, lector.

PEPTONATO DE HIERRO ROBIN

Descubierto por el Autor en 1881

Admitido oficialmente en los Hospitales de Paris y en el Ministerio de las Colonias

No fatiga el Estómago,
No ennegrece los Dientes,
No restriñe nunca.

Este Ferruginoso es enteramente asimilable

CURA:

ANEMIA, CLOROSIS DEBILIDAD

VENTA AL POR MAYOR: 13, RUE DE POISSY, PARIS.— AL DETALLE: *En las principales Farmacias.*

HISPANIA
ES LA MEJOR TINTURA para el PELO
En Habana: Droguería ESARRA y Vda. Iznaga

"ROMA"

QUINCALLERIA, PERFUMERIA, ARTICULOS DIVERSOS Y LIBROS
A "ROMA" POR TODO
O'REILLY 54.
HABANA.

GRATIS

Un Tubito Para 10 Días

Vea el Cupón

"Conserve Esa Belleza"

"No permita en sus dientes esa película sucia"

En esta le ofrecemos una prueba deliciosa que los dentistas del mundo entero están recomendando.

Le mostrará la manera de conservar esos dientes más bellos que Ud. vé después del aseo dental.

Le traerá a Ud. dientes más limpios y más sanos. Una vez que vea y sienta sus efectos, jamás prescindirá de ellos.

La película—el gran enemigo

Su dentadura está cubierta de una capa viscosa. Usted puede sentirla desde luego. Se adhiere a los dientes, penetra en los intersticios y allí permanece.

El viejo modo de cepillarse dejaba mucha película intacta. De ahí que los males de la dentadura fuesen casi universales, y que las dentaduras bonitas se viesen antes con menos frecuencia que hoy.

La película absorbe las manchas, dando a los dientes aspecto sucio. Constituye la base del sarro. Retiene substancias alimenticias que se fermentan y forman ácidos. Mantiene los ácidos en contacto con los dientes, produciendo las caries.

Los microbios se reproducen en ella por millones. Estos, con el sarro, son la causa determinante de la piorreo. En consecuencia la mayoría de los padecimientos dentales se atribuyen hoy a la película.

Dos combatientes diarios

La ciencia dental, tras larga investigación, encontró dos medios de combatir la película. Uno sirve para coagularla, y el otro para eliminarla, sin necesidad de ninguna restregadura perjudicial.

Competentes autoridades comprobaron la eficacia de estos métodos mediante muchas y cuidadosas pruebas. Entonces se creó una nueva pasta dentífrica, basada en la investigación moderna. Estos dos grandes extinguidores de la película quedaron incorporados en ella. Esa pasta dentífrica se llama Pepsodent. A las personas cuidadosas de 50 países les está trayendo una nueva era dental.

Otros nuevas factores

Pepsodent logra otros resultados que hoy se conocen como esenciales.

Multiplica la alcalinidad de la saliva, que neutraliza los ácidos de la boca, causantes de la caries. También multiplica el digestivo del almidón en la saliva, que digiere los depósitos amiláceos, que si no se fermentan y producen ácidos.

Así es como se dan efecto poderosos a esos dos grandes agentes naturales, en tanto que los viejos métodos los debilitaban.

Hoy se les ve en todas partes

A dondequiera que Ud. se fije, verá ahora dentaduras relucientes. Verá que las personas sonríen para mostrarlas. Un nuevo encanto y una nueva belleza ha beneficiado a millones, gracias a que combaten la película diariamente.

Usted se debe una prueba a sí mismo. Vea y palpe los buenos resultados que este método trae. Compare el nuevo procedimiento con los viejos, y decida cuál es el mejor para Ud. y para los suyos. Corte el cupón ahora mismo.

Proteja El Esmalte

Pepsodent desintegra la película y luego la elimina por medio de un agente mucho más suave que el esmalte. Nunca use Ud. un dstructor de la película que contenga ásperas substancias arenosas.

Pepsodent RGTDA MARCA

El Dentífrico Moderno

Una pasta científica basada en la investigación moderna y libre de substancias arenosas y perjudiciales. Recomendada por los principales dentistas del mundo entero. De venta en tubos de dos tamaños en todas partes.

AGENTES EXCLUSIVOS EN CUBA:
COSMOPOLITAN TRADING CO.
CUBA 110
HABANA

Vea Como Se Emblanquecen

Envíe el cupón para obtener un Tubito para 10 días. Note qué limpios se sienten los dientes después de usarlo. Observe la ausencia de la película viscosa. Vea cómo los dientes se emblanquecen a medida que las capas de la película desaparecen.

Los resultados le harán cambiar completamente su concepción de la que significa la limpieza dental.

Un Tubito Gratis Para 10 Daís

THE PEPSODENT COMPANY,
Depto C4-1, 1104 S. Wabash Ave.,
Chicago, Ill., E. U. A.

Remítanme por correo un Tubito de Pepsodent para 10 días, a la siguiente dirección:

Sólo un tubito para cada familia.

SI LA COMIDA LE CAE MAL BEBA AGUA CALIENTE

Pero el agua debe tener magnesia para neutralizar los ácidos y evitar la indigestión. Proporciona un alivio inmediato.

Si la comida cae como ur plomo en el estómago y se experimenta la desagradable sensación de estar demasiado "lleno", se debe a la insuficiencia de sangre en el estómago, a la excesiva acidez del mismo órgano y a la fermentación prematura de los alimentos. En tales casos pruebese el procedimiento seguido por miles de personas que han sufrido de indigestión tomando una cucharadita de la legítima Magnesia Bisurada diluida en la mitad de un vaso de agua caliente, tan caliente como pueda resistirse sin molestia. El agua caliente atrae la sangre al estómago, y la Magnesia Bisurada—como puede decírselo cualquier doctor— neutraliza instantáneamente los ácidos y detiene la descomposición de los alimentos. Pruebe este sencillo tratamiento y quedará sorprendido de la inmediata sensación de alivio y bienestar que se recibe tan pronto como se procura por este medio inofensivo la restauración del proceso natural de la digestión. Aquéllos que no siempre pueden tener agua caliente a la mano, o los viajeros que frecuentemente se ven precisados a tomar rápidos y a veces impropios refrigerios, harán bien en tomar dos o tres pastillas de Magnesia Bisurada después de cada comida, para evitar la fermentación y neutralizar la acción de excesivos ácidos en el estómago.

CONSERVATORIO

FALCON

— DE —

MUSICA DE LA HABANA

GALIANO 42, (Altos.)

TELEFONO A-2335.

RAYOS X KATOSCOPE

La última novedad para el bolsillo. Todos quieren tener este maravilloso artículo de patente. Ves usted lo que está haciendo la preciosa dueña de sus ilusiones. Nadie sospecha que usted lo está viendo todo. Funciona en todo clima. Dura toda la vida. Siempre listo para usarla. Precio: 50 centavos oro, en dinero o giro postal.

KATHOS CO.,
287 Broadway, Dept. 44, New York, E. U. A.

Remedio de Himrod PARA EL ASMA

El Remedio Modelo durante 50 años.

De venta en todas las farmacias.

HIMROD MANUFACTURING Co.
Unicos Preparadores
JERSEY CITY, N. J. E. U. A.

SOCIALES

en la Sala Espadero del Conservatorio Nacional, los días 10 11, y 13 y 14 del actual

***

Víctima de traidora enfermedad y después de haber agotado todos los recursos de la ciencia, acaba de fallecer en esta capital la señora Dolores Claraveza y Rocafull viuda de Martínez Aparicio.

Su entierro fué una sentida manifestación de duelo, como demostración del cariño que supo captarse de cuantos tuvieron el honor de conocerla

Descanse en paz la inolvidable desaparecida y Dios dé resignación bastante a sus familiares para soportar tan rudo golpe.

***

Un ángel más: Genelia Mesa y Cebrián.

Días pasados dejó de existir en esta capital, víctima de fulminante y aguda dolencia, la encantadora niña Genelia Mesa y Cebrián, hija única del distinguido matrimonio señora Ana María Cebrián y Delio Mesa, compañero muy querídísimo en el periodismo.

La desaparición inopinada de la linda niñaba que formaba el encanto de aquel hogar, ha llenado de luto y honda desesperación a sus amantísimos padres, y de profundo pesar y desconsuelo a cuantos conocieron a tan encantadora baby. Genelia, tan prematuramente arrancada a la a la vida por la crueldad de la Parca, como una divina flor por mano malévola, era un dechado de inteligencia precoz criatura, cuya sagacidad y viveza contrastaban notablemente con sus cuatro primaveras.

CARMEN MONNE CURTO
Bella e inteligente señorita, que en la actualidad reside en Barcelona, donde es altamente estimada.

Un vacío inmenso ha dejado la muerte de Genelia en el hogar de los esposos Mesa-Cebrián, que lloran inconsolables a la que fué precioso fruto de sus amores acendrados.

Un ángel más hay en el cielo, y en la tierra, dos corazones más, lacerados y entristecidos.

***

Sentido fallecimiento.

Después de penosa y larga enfermedad y rodeada del cariño de los suyos, ha dejado de existir en esta ciudad, el 7 de los corrientes, la virtuosa dama Concepción Someillán viuda de González, hermana amantísima del señor Juan Someillán y tía de los apreciables amigos Regina, Alberto y Rogelio Someillán.

Descanse en paz la que en vida todo lo consagró al bienestar de su hogar y de sus hijos y reciban sus familiares y deudos con estas líneas, la sincera expresión de nuestra más sentida condolencia.

***

Brillantes exámenes

El siete del corriente se presentaron a examen de piano en el reputado Conservatorio con brillantísimas calificaciones, la distinguida profesora Carmen G. viuda de Alba.

Son ellas: Georgina Boscá Doisy de Mendoza, Isabel Prieto, Amelia Mendoza, Magdalena Bello Herminia Contreras, Adolfina Fernández, María L. Manrique, Emma y Celeste Ferrer, Graciela Pérez Carmelina Rodríguez, Ondina Alvarez, María Gálvez, Margarita Veiga e Isabel Modeano.

Este última alumna de la señorita Hilda Gómez, graduada en el mismo Conservatorio tras brillantísimas calificaciones.

Todas las examinadas obtuvieron calificación de Sobresaliente.

Nuestra enhorabuena a la notable profesora y a sus aventajadas discípulas.

***

Se encuentra completamente restablecido de la enfermedad que le hizo guardar cama durante varios días, el querido compañero Manolo del Pino.

Mucho nos satisface dar tan agradable noticia.

***

Concurridísimo resultó el baile celebrado por la simpática sociedad Smart Club, en los salones del hotel "Saratoga".

El programa se cumplió en todas sus partes.

***

En el Palacio de Cristal se llevó a efecto el banquete-homenaje al compañero estimadísimo Oswaldo D. Guerrero la noche del 10 del actual.

El acto resultó lucidísimo.

***

En honor del buen amigo y compañero Enrique Fontanills y del doctor Sergio Cuevas Zequeira se celebrará un banquete en breve, organizado por el "Club Smart". La bella señorita Josefina Frayle, es la presidenta del Comité patrocinador y a quien deben de dirigirse las solicitudes para dicho acto.

***

En la casa de artes "Las Galerías", quedó abierto desde el sábado la gran exposición de cuadros de pintores españoles. Desde las ocho de la mañana hasta las seis de la tarde, queda abierta al público.

***

Del "Smart Club".—Crece por momentos el entusiasmo para el gran Sarao Japonés que esta simpática sociedad prepara para la noche del 23, (sábado); y que tendrá lugar en los jardines de "Miramar Garden".

Tocará la orquesta Smart dirigida por el profesor Joffre, la cual será reforzada para esta grandiosa fiesta. Oportunamente daremos más detalles.

Manuel CALZADILLA.

***

Muy en moda está el pliset.

Lo que más se lleva en París actualmente!

El plisado finito, forma de acordeón, es el preferido. Aquí en la Habana, el "Bazar Inglés", Avenida de Italia y San Miguel, hace todo clase de plisados. Cuenta con maquinaria moderna y garantiza la duración permanente del plisado. Todas las familias habaneras, plisan sus telas en el "Bazar Inglés", Avenida de Italia y San Miguel.

¿QUE OPINA USTED SOBRE LAS MELENITAS?

gurará un serafín bajado del cielo.

Y si aún eres un célibe, pídele a la chiquilla de tus amores que se haga la **melenita**. Tomando sus mejillas de rosa con ambas manos, ve acercando su boca de carmín "Frujan" a tus labios, y si al darle un beso comprimido dulce y prolongado, no te sientes en el paroxismo de la Gloria, ¡¡pégate un tiro!!

¡Pido pues, que usen la melenita hasta las viejas!

Doramas de SOSA.

***

Creo que el desastre artístico y la obsesión mayor que ha habido en esta época es la moda del cabello truncado. Al cercenarse la mata capilar la belleza femenina pierde un cien por ciento de espiritualidad. Me parece que las damas se tornan con ella más vodables; que se alejan divergentemente del amor verdadero para ser simplemente unas muñecas frívolas. Las sonrisas se me muestran en mi espíritu como gestos falsos y las miradas menos fulgurantes. La intuición femenina se dará cuenta del enorme fracaso por lo que durará muy poco esa moda absurda; sobre todo en la cubana, cuyos cabellos frondosos sueltos al amanecer despedían todos los efluvios florales y flotaban con las brisas matinales cual bandera de ternura, de intensas bondades y eternal fidelidad.

Gerardo del Valle Albareda.

TALLER DE FOTOGRABADOS DE "BOHEMIA".

Especialidad en toda clase de trabajos finos de Fotograbados.

Tricolor, Bicolor, etc., etc.

TROCADERO 89-93.

Directorio Profesional de "Bohemia"

MEDICOS

DR. LEGUEIRA.— MEDICINA INterna en general con especialidad en el artritismo, reumatismo, piel, (barros, eczemas, úlceras); neurastenia, histerismo, epilepsia dispepsia, hipercloridria, (acidez), colitis, jaquecas, neuralgias, parálisis y demás enfermedades nerviosas. Consultas de 1 a 4.—Jueves gratis, a los pobres. Escobar número 105 antiguo.

DR. A. S. DE BUSTAMANTE
Jefe de la Clínica de Partos de la Facultad de Medicina.
Catedrático por oposición.
Consultas: Lunes y viernes, de 1 a 2, en Sol 79.
Domicilio: Calle 15, entre J y K Vedado. — Teléfono F-1802.

DR. J. F. MORALES. — NIÑOS Piel y Medicina en general. — Chacón 31.—Consultas de 12 a 2.—Teléfono A-7907. Domicilio particular: Habana 48.

DR. FRANCISCO J. DE VELASCO
Enfermedades del corazón, pulmones, nerviosas, piel y venéreo-sifilíticas.
Consultas: los días laborables, de 12 a 2. Horas especiales, previo aviso.
Salud número 34.—Telf. A-5418.

DR. J. M. PENICHET.—ESPECIALista en las enfermedades de los Ojos, Nariz y Garganta.— Horas de consulta: De 9 a 11 p. m. en su Clínica, en San Rafael y Mazón. —Teléfono A-2352—De 2 a 5 p. m. en Campanario 57 altos, esquina a Concordia.—Teléfono A-7756. Telf. particular: F-1012.

DR. MANUEL GALIGARCIA.—Médico cirujano.—5 años de interno en el Hospital Nacional "General Calixto García". 3 años de Jefe encargado de las salas de enfermedades nerviosas y presuntos enagenados del mencionado hospital. Medicina general, y especialmente enfermedades nerviosas y mentales con tres años de práctica diaria en la observación de estos enfermos.—Consultas: $2.00; Reconocimientos: $5.00. De 3 a 5 diarias. En San Lázaro Núm. 402, altos, esquina a San Francisco.— Teléfono A-8801.—Habana.

DR. FRANCISCO HERNANDEZ Calzadilla.— Médico Cirujano.— Interno de la Quinta de Dependientes. Especialista en enfermedades de los niños, estómago y vías urinarias. — San Lázaro 221-A, bajos.— Teléfono A-1272.—Consultas de 10 a 12.

DR. FRANCISCO POLANCO Y GOmez.—Médico Cirujano. — Especialidad en enfermedades del pulmón y niños.—Consultas de 4 a 6 p. m.—San Indalecio, entre San Leonardo y Pedregal, Cerro del Monte.

DR. MANUEL LOPEZ PRADES.—Médico Cirujano. De las Facultades de Madrid y la Habana. Con 33 años de práctica profesional. — Enfermedades de la sangre, pecho, señoras y niños. Partos. Tratamiento especial curativo de las afecciones genitales de la mujer.— Consultas diarias de 1 a 3. Gratis: los martes y viernes.— Lealtad número 94.—Teléfono A-2296 Habana.

DR. M. HERNANDEZ CARTAYA. —Enfermedades del pecho. Rayos X. —Consultas de 2 a 5.—San Rafael 114 —Teléfono A-8262.

DR. VICENTE GOMEZ.—OCULISta—Oídos, Nariz y Garganta.— Consultas de 1 a 4.—Teléfono A-2208. — Consulado 92, letra A.

DR. GASPAR E. AGRAMONTE.— Dr. de la Escuela de Nueva York.— Especialista en partos, afecciones de señoras y niños. Rayos X y electricidad médico.—Consultas: de 11 a 3 y de 7 a 8 p. m.—Consulado 114 bajos. —Teléfono A-6822 — Habana.

CHAS L. VANN. — CAIROPRACtor y masagista.— Atendiendo especialmente las prescripciones facultativas. Enfermedades en general. Horas de consultas: de 1 a 6 p. m.—San Miguel 57.—Teléfono A-4947.

DR. ERNESTO R. DE ARAGON.— Director de la "Clínica Aragón". — Cirujano del Hospital Municipal. Ginecólogo del Dispensario "Tamayo". Cirugía abdominal. Enfermedades de señoras. Oficina de consultas: Reina 68.—Teléfono A-0121.

DRA. RITA FERNANDEZ VALENzuela. Especialista en Partos y Enfermedades de Señoras y Niños.— Consultas: Lunes, Miércoles y Viernes, de 1 a 4—Calle 13 número 30, entre 10 y 12. Vedado.—Teléfono F-3554.

DR. LUIS ESPIN Y GARRIGA.— Médico Cirujano.— Niños y enfermedades infecciosas. Tratamiento de la difteria.—Lealtad número 64, bajos.— Teléfono A-4222. Consultas de 1:30 p. m. a 3:30 p. m.

DR. BIENVENIDO GIROUD.—Medicina interna. Operaciones de urgencia.—Enfermedades nerviosas y mentales; corazón y pulmón. Electricidad médica.— Campanario 129.— Teléfono A-7280.

CURACIONES POR CONTRATO. —Gabinete "Althaus".— Neurastenia, enfermedades del estómago, impotencia, pérdidas seminales, asma, anemia, parálisis y muchas otras enfermedades nerviosas tenidas como incurables.— Calle 17 esquina a 4, Vedado.—Teléfono F-5752.

DR. MANUEL RAMIREZ RAMOS. —Consultas de 1 a 3, diaria. Paga.— Lealtad 10 bajos.— Teléfono A-9988. —Habana.

JOSE MANUEL BADA. — (DOCtor en Filosofía).— Agente en New York de las principales escuelas y academias que ra lican en los Estados Unidos. Facilita cuantos informes y datos se le pidan por correo, lo que significa una positiva ventaja y una poderosa ayuda para las familias que quieran educar sus hijos en las escuelas y academias norteamericanas. Dirección: 117 W. 78St., New York.

"POLICLINICA "HABANA". — Suarez Num. 32.—Teléfono M-6233.— Medicina y Cirugía en general. Especialistas para cada enfermedad.—Gratis para los pobres. Consultas de 1 a 5 de la tarde y de 7 a 9 de la noche. Consultas especiales: $2.00. Reconocimientos: $3.00. Enfermedades de señoras y niños garganta, nariz y oidos, (OJOS). Enfermedades nerviosas, Estómago, Corazón y Pulmones, vías urinarias. Entermedades de la piel. Blenorragias y Sifilis. Inyecciones Intravenosas para el Asma, Reumatismo y Tuberculosis, Obesidad, Partos, Hemorroides, Diabetes y enfermedades mentales etc., etc. Análisis en general. Rayos X, Masages y Corrientes eléctricas. Los tratamientos, sus pagos a plazos.—Teléfono M-6233.

DR. GUSTAVO PEREZ ABREU.— Piel y cuero cabelludo.—Pérdida del cabello. Caspa, Manchas, granos, úlceras, eczemas, lupus, sífilis.—Proceder de los Dres. Nageischmidt, Miller y Plank. Tratamientos eléctricos. —Inyecciones intravenosas.— San Miguel 23. Consultas de 3 a 4.—Teléfono A-0654

CONSULTORIO ALEMAN DEL Dr. Conrad Wittkop. Médico Superior de la Armada Alemana. Muchos años Jefe en las clínicas de Berlín, Leipzig, Jena. Especialista en Cirugía General, enfermedades de señoras Partos, vías urinarias, venéreas. Rayos X. Tratamientos eléctricos. Rayos ultravioletas. Cytoskopia. Retoskopia— Consultas de 9 a 11 y de 4 a 7 p. m.—San Lázaro 55 por Genios.—Teléfono M-1265.

INSTITUTO CLINICO.—MERCED número 90.—Teléfono A-0861. Tratamiento por especialistas en cada enfermedad. Medicina y Cirugía de Urgencia y total. Consultas de 1 a 5 de la tarde y de 7 a 9 de la noche. **Los pobres gratis.** Enfermedades del estómago, Intestinos Hígado, Pancreas, Corazón, Riñón y Pulmones. Enfermedades de Señoras y Niños, de la Piel, Sangre. Vías Urinarias y Partos. Obesidad y Enflaquecimiento. Afecciones Nerviosas y Mentales. Enfermedades de los **Ojos, Garganta, Nariz y Oídos.** Consultas extras, $2.00. Reconocimientos, $3.00; Completo con aparatos. $5.00; Tratamiento moderno del Asma, Diabetes, por las nuevas inyecciones. Reumatismo. Parálisis Neurastenia. Impotencia Sexual. Cáncer Ulceras y Almorranas. Inyecciones Intramusculares y las Venas (Neo salvarsán). Rayos X. Ultravioleta. Masages, Corrientes eléctricas (Medicinales, alta frecuencia), Análisis de Orina, (Completo, $2.00). Sangre (Conteo y Reacción de Wasserman). Esputos, Heces fecales y líquido Céfalo-raquídeo. Curaciones: pagos semanales (A plazos).

VIENTRE PENDULO Y ABULTADO no sólo es ridículo sino perjudicial, porque las grasas invaden las paredes del corazón, impidiendo su funcionamiento: nuestra faja especial, reduce, suspende, haciendo eliminar las grasas hasta llegar a dar al cuerpo su forma normal. RIÑON FLOTANTE. Descenso del estómago, Hernias. Desviación de la columna vertebral. Pie zambo y toda clase de imperfecciones. Emilio P. Muñoz Ortopédico Especialista de Alemania y París. De regreso de Europa se ha trasladado de Sol 78 a Animas 101. Teléfono A-9559 Consultas de 10 a 12 y 3 a 6.

DENTISTAS

DR. JOSE LUIS VALDES.—CIRUjano Dentista.—De 8 a 10 y de 12 a 3.—Crespo 41.—Teléfono A-3287.

DR. EMILIO BARRENA.— CIRUjano Dentista.—Consultas diarias: De 10 a 11 a. m. y de 1 a 5 p. m.—Campanario 50.—Teléfono A-6821. —Habana.

DR. ERNESTO ROMAGOSA.— CIrujano Dentista.—Especialista en Puentes y Coronas.—Teléfono A-6792.— Consultas de 9 y media a 1.—Consulado 10.—Habana.

DR. MARIO A. DEL PINO.—CIRUjano Dentista.—Hora fija para los pacientes.—Consultas de 9 a 11 y de 2 a 6 p. m.—Edificio "Abadín". Dept. 2 y 3. Cuba y Teniente Rey.—Teléfono M-7235.

DR. RAFAEL REINEKE.— CIRUjano Dentista.—Especialista en Ortodoncia (corrección de las anomalías de la posición de los dientes.)—Horas de consultas de 8 a 11 a. m. de 2 a 4 p. m.— San Lázaro 184, altos.— Teléfono M-7151.

DR. MANUEL GUERRERO DEláncel.—Cirujano Dentista de la Universidades de México y de la Habana. —Especialidad en extracciones, incrustaciones de oro y porcelana.— Horas de consultas: De 9 a 12 y de 2 a 7.— Horas especiales a quien lo solicite.— Trocadero 68 entre San Nicolás y Galiano.—Teléfono M-6766.—Habana.

DR. E. L. CRABB.— PYORRHEA Alveolar y enfermedades de las encías exclusivamente. — Consulta: la que le plazca (citas).—Teléfono A-2208.

DR. GUSTAVO BALL-LLOVERA. —Cirujano Dentista.— Consultas diarias.— Monte 300. Tel. M-6185. Habana.

DR. MARIO MASSES VALERA.— Cirujano Dentista.— Consulas: 8.— Consultas de 2 a 6.—Teléfono M-6715.

DR. MIGUEL G. DE LA FORTIlla.—Cirujano Dentista.— Avenida de Simón Bolívar (antes Reina) 58.—Teléfono M-3036.— Horas de consulta: De 8 a. m. a 8 p. m.—Se garantizan todos los trabajos.

DRA. AMPARO S. DE LEDON
Cirujano-Dentista.
Consulta para señoras y niños, de 2 a 4.
Tejadillo 16, altos.
Teléfono A-4510.

DR. ARMANDO RENTE.— GABInete Electro Dental.— Perseverancia 45.—Teléfono A-6791. — Habana. — Extracciones sin dolor, empleando anestésicos modernos. Tratamiento especial para la cura de la piorrea alveolar por procedimiento alemán. Trabajos de coronas y puentes garantizados. Dentaduras de todas clases. Horas de consultas: de 8 a 11 y de 1 a 5.

DR. ABELARDO V. JIMENEZ.—CIrujano Dentista.—Agramonte 38, altos. —Teléfono A-3802.—Habana.

DR. MANUEL DE LA FUENTE.— Cirujano-Dentista. — Consulado número 122.—Teléfono M-6028.

DR. JUSTO J. DE LARA.—CIRUjano Dentista.—Especialidad en Puentes y Coronas.—Consultas de 2 a 8.— Teléfono M-8062.— Amistad 70 (esquina a San Miguel).

DR. MARIANO FERNANDEZ. — Cirujano Dentista.—Consultas de 1 a 4.—Escobar 123, altos. — Teléfono A-0001.

DR. ADALBERTO RECIO ZAYAS Parera.— Cirujano Dentista.—Especialidad en dientes postizos.—Hora fija para cada paciente.—San Miguel 132, bajos.—Teléfono A-0246.

ABOGADOS Y NOTARIOS

RODOLFO ARMENGOL.—NOTAriado.— Aguiar 78.—Teléfono A-2176.— Habana.

DR. RAFAEL POLA Y MONTOro.—Abogado. —Neptuno 54, altos.— Teléfono A-2072.

DR. MARIO DIAZ IRIZAR.—ABOgado.—Director de la Oficina de la Unión Internacional Americana para la protección de Marcas de Fábricas y de Comercio.—Teniente Rey 55.—Habana.—Teléfono A-0148.

COMADRONAS

CLARA ORTUNO SOLO ZALDIVAR.—Comadrona Facultativa. Profesora del Hospital "Freire de Andrade". — Consultas de 1 a 3.—Hospital 8.—Teléfono A-4946.

MARIA FERMIN.— COMADRona Facultativa.—Consultas de 2 a 5. Martes, jueves y sábados.— San Luis número 2 (cuchillo a Prado).

FLORIDDA SANTA CRUZ DE Oviedo, viuda de Iscoranaz.— (Partera).—Salud 21, (altos) a Suárez 47. (Reina).—Teléfono M-2209.

SRA. FRANCISCA AGUERRE. — Comadrona Facultativa. Los pacientes de hospitales.— Dragones 32. —Teléfono A-8802.

AURELIA S. MORAN.— COMAdrona.—Consultas: Lunes, Miércoles y Viernes de 1 a 3.—Luyanó 27.— Teléfono [illegible]

LUCIA H. DE GAMBOA.—ESPEcialista en Partos.—Consultas de día y de noche.—Cuando nunca en casa San Rafael y San José.—Teléfono M-[illegible]

EDELMIRA ROSELLO DE ROAlmeno.— Comadrona Facultativa. — Consultas: Lunes y viernes de 2 a 4.— Campanario 182, entre Sitios y Peñalver.—Teléfono [illegible]

MARTINA GOMEZ.— COMADRona.—Consultas de 2 a 4—Fonda 28 (esquina a San José.—Teléfono M-1792.

Crónica Social de Provincias

De Manzanillo.—Nupcias: Srta. Micaela Escala Espinosa y Sr. Ramón Hernández Escala.—La noche del 31 de Enero pasado, unieron sus destinos la bella y virtuosa señorita Micaela Escala Espinosa; y el correcto joven Ramón Hernández Escala, Capitán de la marina mercante, que por hallarse ausente, dió poderes para que lo representase en dicha ceremonia nupcial, al joven Benigno Ros Romagosa.

SRTA. DULCE MARIA MURO

De la mejor sociedad de Santa Clara, que acaba de contraer matrimonio con el señor Rafael Domenech.

Apadrinaron el acto la bondadosa dama Carmen Escala de Hernández madre del novio; y el señor Pepito Escala, E. hermano de la novia.

Fueron testigos los distinguidos caballeros, don Antonio García Avello y Juan Roblejo Bello.

Bendija la feliz unión el Rvdo. Monseñor Francisco Pérez de Acevedo. La señorita Escala partirá en breve para Santiago de Cuba, para unirse a su esposo, y hacer un viaje de novios hasta Puerto Rico.

Una eterna luna de miel le deseo a tan felices enamorados.

***

"Candelarita" Figueredo de Iglesias.—El sábado dos del actual, celebró su fiesta onomástica la elegante y bella esposa del conocido y rico comerciante de esta plaza, señor Juan Iglesias Palomo; cuyo nombre encabeza estas líneas.

Llegue hasta ella mi felicitación.

***

Del Concurso de "Cultura".— A continuación me es grato dar a conocer a mis bellas y consecuentes lectoras, el resultado del Décimo-Primer Escrutinio, del Concurso Femenino de "Cultura", celebrado la noche del día 6 del actual, en la Redacción del colegio local "La Defensa".

Ricardo León, 17,889 votos; Marcel Prevost, 12,950; Pedro Mata, 7,910; Guido da Verona, 6,440; Pierre Loti, 1,280; Armando Palacio Valdés, 770.

Se tomó el acuerdo de no publicar el nombre de los candidatos que hayan obtenido votación menor de Quinientos Votos.

***

El baile del sábado 9.—Con motivo de la entrega de la hermosa y artística copa "Colonia Española", al Team de Tennis "Nenes de Liceo", ganadores de dicho Trofeo, en el Match de Tennis efectuado contra los aristocráticos "Boys del Club 10", en meses pasados; se efectuó un suntuoso Baile, en los amplios y elegantes salones de la prestigiosa sociedad "Colonia Española", la que tan dignamente preside mi distinguido amigo el culto Dr. Guillermo del Casero y Menéndez, talentoso Abogado de esta ciudad.

Lo más distinguido de nuestro mundo social se dió cita allí.

Con tal motivo me es grato felicitar efusivamente al Presidente del Team triunfador, el inteligente doctor "Pepe" Ramírez León, que a la vez lo es también de nuestra decana sociedad "El Liceo", tan acertadamente: a los "nenes"; y a los organizadores de dicho Baile, los distinguidos jóvenes Guillermo Tirado, Antonio Mantilla y Carlos Carbonell.

Deseámosle a los "boys" del "Club 10", que en el próximo, les sonría más favorablemente la suerte para que ocupen siempre el lugar acostumbrado por ellos; pues siempre nos han demostrado su potencia.

***

El Circo "Santos y Artigas".—Pasado mañana, día 20, hace su reaparición en esta ciudad esta afamada Compañía ecuestre, que con tanto éxito viene recorriendo la Isla.

En cada pueblo que debuta, es un nuevo triunfo que se anotan, los populares empresarios del mismo, señores Jesús Artigas (el que viene al frente del mismo); y Pablo Santos.

Es en beneficio del pueblo de Manzanillo, esta función pues con lo que se recaude, se unirá al presupuesto que hay para la terminación del **Embellecimiento del Parque de Céspedes.**

El señor Emilio Benítez, es el encargado de todo lo relacionado con esta función, respecto al particular a que antes me refiero.

Mucho éxito deseo en esta ciudad, a tan afamado Circo, que tantas simpatías se capta en toda la Isla.

Pedro A. FIGUEREDO BERTOT.

***

Del Surgidero de Batabanó.—Cine "Unión".—Siguen pasando por el blanco benzo drames y comedias de lo mejor, el público que asiste siempre sale compacado dado el variado programa que presenta semanalmente la Empresa.

***

Boda elegante.—Fue la efectuada el domingo 3 en el vecino pueblo de Batabanó, siendo los contrayentes la señorita Zoila F. Lugo Fino y el correcto joven José Vicente Sosa, perteneciente a una respetable y distinguida familia de este pueblo. Fueron los padrinos la señorita Dulce María Orteza y Lugo, y el correcto caballero señor Federico Ortega. Bendijo a la simpática parejita el cura párroco Rvdo. Sebastián Hernández. Venturosa luna de miel deseamos a la graciosa pareja. Gracias por la invitación.

***

Obituario.—El día 8 del actual entregó su alma a Dios la monísima baby Carmita García Cortés, hija de los estimados esposos Cortés García. En gloria esté la angelical criaturita, y a sus padres que lloran sin consuelo la pérdida de su adorada hijita, llegue nuestra más sentida condolencia.

Antonio F. Lugo, Corresponsal.

***

De Palos.—En las elecciones verificadas en la Asociación Musical de Palos, fué elegido presidente de dicha institución el culto y correcto caballero doctor Adolfo Rodríguez, miembro prestigiosísimo de esta sociedad, dando de cuenta con verdaderas y sinceras simpatías, de seguro que sacará del estancamiento en que ha estado tan hermosa institución que tan buenos servicios prestó, en otros tiempos y que con tanto entusiasmo e ilusiones organizó el inolvidable maestro Ranchel. El doctor Rodríguez, músico notable, lleno de desinteresados entusiasmos y su amor y vocación por la música, de seguro que nuestro pueblo, que es sano entusiasta y sentimental, le abrirá sus brazos, hará cuestión de honor auxiliar al doctor Rodríguez y pronto tendrá dicha Asociación, el arraigo y la confianza que en otro tiempo tuvo, de todas las clases sociales. Es necesario que al doctor Rodríguez se le preste todo el concurso que él demande para su obra. En todo pueblo culto y progresista, se ama la música, y se apoya con verdadero amor a toda obra en que la niñez se procura un medio de mejoramiento cultural y espiritual, por eso Palos con sus propios esfuerzos debe prestarle su más decidido apoyo moral y material a esa obra que tanto prestigios ha dado a este pueblo, tan dadivoso siempre a todo lo que signifique mejoramiento colectivo e individual. El doctor Rodríguez es por sus profundos conocimientos musicales una garantía, de progreso para la institución, por sus energías y sus prestigios profesionales y sociales, una columna en cuyos sólidos cimentos, cifran los que amamos la música, un renacimiento para tan simpática Asociación, que con fines tan elevados y nobles se creó cuando la presidió el notable pedagogo doctor Heliodoro García Rojas. BOHEMIA saluda al nuevo Presidente y pide la cooperación espontánea para tan hermosa obra al progresista pueblo de Palos.

SR. RAFAEL DOMENECH

Prestigiosa figura del periodismo vihareño y Presidente de la Asociación de Corresponsales de Santa Clara, que acaba de contraer matrimonio con la señorita Dulce M. Muro.

***

Hace varios días guarda cama, en estado de suma gravedad, la virtuosa dama señora Margarita Pérez viuda de García. Por esta causa se ve su morada continuamente visitada por familiares y amigos. BOHEMIA hace votos sinceros porque el Gran Hacedor devuelva la tranquilidad a ese prestigioso hogar y la salud a tan distinguida dama.

F. MATOS CALZADILLA.

***

De Banagüises.—En el Central "Alava".—Resultó magnífica la fiesta escolar que se celebró en la Escuela Pública del citado Central, para conmemorar natalicio del gran apóstol José Martí.

A pesar de la partinaz lluvia asistieron numerosos niños que tomaron parte en la lucida fiesta. También asistió un gran número de bellas y distinguidas damas y damitas que dieron mayor realce a la fiesta.

Hizo la apertura del acto el señor profesor de la Escuela José Dube, con un discurso alusivo al acto, siendo muy aplaudido; le siguieron en turno varios inteligentes niños y niñas que recitaron lindas composiciones poéticas de autores cubanos.

El señor Pedro Pablo Bernal recitó una composición dedicada a Martí y otra titulada "Historia de Cuba". Por la simpática e inteligente Directora de la Escuela Núm. 13 del "Alava", señorita Blanca Echenique, fué dirigida la comedia "La Bandera", que fué representadas por las alumnas de su aula, Victoria Lavado, Dolores Fernández y Valeria Martín. Por el buen acierto que tuvo en dirigir la Comedia, fué muy felicitada por la nutrida concurrencia, la culta profesora del Aula Núm. 13, a la cual desde estas líneas uno la mía.

***

Asalto.—El día 20 del actual mes se llevó a efecto en los salones del "Casino Español", que está entrando en una era de progreso bajo la dirección de su activo y culto presidente señor Teodoro Arrechea, secundado por los demás elementos de la directiva, un magnífico asalto al cual concurrieron las más distinguidas damas y damitas de esta localidad.

He aquí sus nombres:

Señoras: María Echenique de Arias, Remedios Moreno de Jiménez, Teresa Zayas de Sarmiento, Modesta Lazo de Fernández, y María Lavado de Ruiz.

Señoritas: Carmen Remedios y Encarnación [illegible] Sandín y Blanca Echenique, Josefa y Fi[illegible] Sarmiento, [illegible] González, Juana Benemune Loló y Rita González, Teresa y Concha Sarmiento y Angela Muñiz.

Mi felicitación a la Directiva del "Casino".

***

En la Escuela Pública de este pueblo se testejó en el día de ayer el aniversario del natalicio de Martí asistiendo un numeroso público e infinidad de niños, que recitaron lindas poesías elusivas al acto.

También fueron pronunciados discursos que fueron muy aplaudidos.

Entre los niños de ambos sexos se sortearon varios valiosos libros que fueron costeados por el activo director señor Enrique Ramos y los dignos profesores señoritas Carmen Echenique, Digna Olachea y Mariana Cárdenas.

Gabriel LLABRE, Corresponsal.

***

De Cifuentes.—Hermosamente grande, resultó el homenaje de conmemoración, ofrecido hoy en el teatro "Lasante", por los profesores de las escuelas públicas y la Junta de Educación de este pueblo para rendir culto de amor y de respeto al recuerdo glorioso del Apóstol divinizado de nuestra santa libertad, el inmortal José Martí.

El programa de la fiesta fué selecto y hermoso. Niñas y niños inspirados con el amor y patriotismo que en sus corazones han hecho germinar las prédicas continuas de sus maestros, recitaron magníficas poesías y pronunciaron hermosos discursos en honor y recuerdo del eximio y egregio José Martí.

La presidencia de esta hermosa fiesta estaba formada por los señores Eulalio Valdés, Presidente de la Junta de Educación; el culto y caballeroso joven Alberto Arechaga, Secretario de dicha Junta, y a quien se debe en gran parte el éxito y hermosura de tan brillante espectáculo. A la derecha del señor Presidente encontrábase el señor Francisco Pino, pundonoroso Jefe de la Policía Municipal y varios más.

En nombre de BOHEMIA felicito calurosamente al cuerpo de maestros de este pueblo, haciéndolo extensivo a las distinguidas profesoras del barrio Sitio Grande por el excelente resultado de las fiestas allí organizadas, y particularmente felicito al Presidente de la Junta y a su culto Secretario por la labor diena y patriótica que sin duda culminará en su día en grandes beneficios para la Patria.

Alfonso de la BARCA.

DE PALOS.—Andrés y Luisito Abio y González, Graciosos y simpáticos niños hijos de nuestro estimado amigo Damián Abio, rico comerciante de esta plaza.

Concede a Tanlac el Mérito por Haber Dado Fin a Sus Males

Un Conocido Azucarero Declara que Goza de Perfecta Salud.

"Desde que tomo Tanlac como bien, duermo bien, me siento bien, y he aumentado cinco kg. en peso", tal es la forma en que el señor don Patricio González, conocido azucarero, con residencia en la calle Antonio Maceo número 84, Jovellanos, Cuba, sumarizó hace poco los beneficios obtenidos del famoso tratamiento.

"Antes de tomar Tanlac, sufrí de dispepsia crónica, durante dos años. Todo lo que comía se me fermentaba en el estómago y me sentía inflado como un globo, y deprimido y enfermo durante una o dos horas después de cada comida.

"Si comía algo pesado en la noche, me estaba dando vueltas en la cama toda la noche, sin poder conciliar el sueño. Casi siempre me levantaba en la mañana, con mal sabor en la boca y una sensación de pesadez y fatiga. A mis males, se agregaban jaquecas frecuentes y agudas, y vértigo, y no tenía nada de apetito.

"Cuando comencé a tomar Tanlac estaba agotado, no tomaba interés en la vida, y me parecía como que iba llegando a la vejez y decrepitud prematuras. Tres botellas de Tanlas fueron todo lo que tomé para curarme por completo, y durante varios meses he gozado de salud perfecta, debido sólo a Tanlac."

Tanlac se vende en todas las droguerías y boticas. De venta en todas partes. Se han vendido más de 40 millones de botellas.

Las Píldoras Vegetales Tanlac son el remedio natural del estreñimiento. De venta en todas partes.

DE LUYANO

POR TOMAS POTESTAD

NUESTRO CONCURSO

Según prometimos en anterior crónica publicamos hoy las bases de nuestro Concurso de Melenas Femeninas, en el cual podrán tomar parte todos los lectores de BOHEMIA.

Nuestros lectores al dar su voto por la candidata de sus simpatías, tendrán en cuenta que la base quinta de nuestro Concurso dice: Que para figurar como candidatas en este Concurso es necesario que las candidatas vivan en Luyanó o Jesús del Monte.

BASES

Primera:—El objeto de este Concurso es saber cual es la señora o señorita de las barriadas de Luyanó y Jesús del Monte, que tiene la mejor melena, y se denominará "Gran Concurso Local de Melenas Femeninas."

Segunda:—En este Concurso habrá una triunfadora y ésta será la señora o señorita que a la terminación del mismo, tenga mayor número de votos. En caso de empate la suerte decidirá cual ha de ser la triunfadora.

Teercera:—Este Concurso durará cuatro meses a partir del día 10 de Febrero hasta el día 10 de Junio del año de 1924. Se celebrará en las barriadas antes mencionadas y podrá ampliarse a otro lugares si así lo desea el Director de BOHEMIA.

Cuarta:—Cada una de las candidatas nombrarán un delegado para que las representen en todos los actos del Concurso, los cuales estarán provistos de un nombramiento que los autorice como tales delegados.

Quinta.—Para figurar como candidatas en este Concurso es necesario que las candidatas vivan en Luyanó o Jesús del Monte.

Sexta:—BOHEMIA publicará todas las semanas un cupón en la Sección de Luyanó, el cual ses servirá a nuestros lectores para emitir su voto.

Séptima:—Los escrutinios se celebrarán los días primero y quince de cada mes, en el lugar que previamente se anuncie, presididos por el Corresponsal de BOHEMIA en Luyanó, con la asistencia de los delegados, las candidatas y de todos los que deseen tomar parte en ellos.

Los únicos que tienen derecho a hacer cualquier reclamación son los delegados de las candidatas. Los que no sean delegados irán como simples espectadores.

Octava.—No se venderán votos sueltos bajo ningún concepto. Estos podrán adquirirse únicamente comprando la revista BOHEMIA, que insertará un voto con cada ejemplar.

Novena:—Habrá premios para la triunfadora los cuales se darán a conocer en su oportunidad.

Décima:—Serán anulados los votos que en el momento del escrutinio se compruebe que han sido falsificados y se retirará del Concurso la candidata a quien vengan dirigidos, pues es nuestro propósito que en este Concurso impere la mayor honradez. Los votos una vez terminados los escrutinios serán quemados o destruídos.

Décima primera: [illegible] las madres y apellidos de las candidatas. Los votos que no vengan en estas condiciones, si no se comprueba a qué candidata pertenecen serán anulados.

Décima segunda:—La revista BOHEMIA publicará todas las semanas el retrato de una candidata, como también el número de votos correspondientes a cada una de ellas.

Décima Tercera:—Los votos se recibirán hasta las diez de la noche del día 10 de Junio, por ser éste el último día del Concurso y al siguiente día se celebrará el último escrutinio para saber cuál es la candidata que ha resultado triunfadora, y a los 10 días se hará la proclamación en el sitio que se designe para este acto como también la entrega de premios.

Décima cuarta:—Estas bases empezarán a regir desde el día de su publicación en la revista BOHEMIA y estarán sujetas a modificación cuando a juicio del Corresponsal de esta revista en Luyanó lo estimare por conveniente para la buena marcha del Concurso, como también tomar los acuerdos que sean necesarios para el avance del mismo y los que se darán a conocer con diez días de anticipación a la fecha en que empiecen a surtir sus efectos.

Por la revista BOHEMIA.

Tomás POTESTAD, Corresponsal.

Presidente de este Concurso.

GRAN CONCURSO LOCAL DE MELENAS FEMENINAS
Organizado por el Corresponsal de BOHEMIA en Luyanó.
VOTO

Por la candidata .....

Que vive en .....

Los votos pueden mandarse por Correo en sobre cerrado al Corresponsal de BOHEMIA en Luyanó o depositarlos en el buzón que próximamentese fijará en el Cine "Dora".

Directorio Profesional de "Bohemia"

HERMINIA HERRERA.—COMadrona.—Fernandina 53.—Consultas De 2 a 4 p. m.—Teléfono M-2099.

SRA. HERMINIA VALDES.—COmadrona.—Acosta 38, bajos.—Teléfono M-779.

VARIOS

SRA. MERCEDES ACOSTA DE RIves Gavilán.—Profesora con título del "Conservatorio Nacional".—Da clases en su Academia Correa 73, casi esquina a Serrano, Jesús del Monte.

ACADEMIA PARISIEN MARTI.—Corte, Confección, Sombreros.—Directora Maria Zamora Castillo. Clases diurnas y nocturnas. Va a domicilio. Dos horas clases diarias $5.00, alternas, $3.00. Se preparan alumnas para el profesorado con opción a título de la Central Martí. Se admiten internas.—Cerro 649, altos.

SALON "MATIENZO".—BARBERia de Antonio Calero. San Francisco y E. Valdespinas.—Teléfono M-8717. Esta casa a su llamada por teléfono le enviará un buen oficial que lo servirá a su satisfacción.

¿QUIERE USTED QUE SE LE sirva BOHEMIA y "El-gancias" absolutamente gratis durante un año? Envíenos los nombres y domicilios exactos de seis personas que deseen suscribirse a BOHEMIA.

CARMEN MONTEMAR.—PROFEsora de Piano del Conservatorio de París.—Incorporada al Conservatorio "Orbón".—Consulado 124, altos.—Habana.

SRTA. ISABEL DEL RIESGO.—Profesora Titular.—Da clase de Taquigrafía sistema "Pitman" y Mecanografía al tacto.—Misión 10 esquina a Cárdenas.—Teléfono M-2011.—En la misma se dan clases de piano.

BARTET Y SANCHEZ.—INSTAladores electricistas.—Nos hacemos cargos de trabajos que se nos confíen en instalaciones de Bombas, Motores, traslado de Lámparas y enrollamiento.—Prontitud en los trabajos. Precios módicos.—10 de Octubre (antes Jesús del Monte) 306.—Teléfonos 1-3612 e 1-2811.

[illegible] Y RUBEN [illegible].—Arquitectos.—O'Reilly 26, (altos).—Teléfono M-4329.

AGENCIA DE COLOCACIONES "La Caridad".—Srta. Consuelo Bosque.—Teléfono A-3654.—Pocito número 11.—Habana.

COLEGIO "YOCASTA".—DIRECtora Sra. Manuela G. de Penabad.—Se admiten señoritas internas.—Gervasio 90 casi esquina a Neptuno.—Habana.

COLEGIO Y ACADEMIA "LA POesía".—De primera y segunda enseñanza. Corte y costura, idiomas, taquigrafía y mecanografía. Incorporada a la Escuela Politécnica Nacional.—Velázquez 91, entre Cuba y Guanabacoa (Luyanó).—Directora Dra. Sta. Consuelo Moré.

CONSERVATORIO DE MUSICA "Santa Ana". Dirigido por la Profesora Graduada con título, María de Arcante Pone en conocimiento de los señores profesores que este Conservatorio examina a todos los discípulos que se incorporen a él no cobrando más que los derechos de exámenes. Los exámenes son públicos y el tribunal examinador lo componen Profesores extraños a este Conservatorio. Se expiden títulos de profesoras al que se examine para ello.—Fábrica 59, altos.—Luyanó.

ACADEMIA COMERCIAL

de primer orden

"DOMINGUEZ LARREA"

Los mejores profesores.

Amplio y elegante local, a la altura de los mejores planteles extranjeros.

Enseñanza metódica y eficiente.

MERCED NUM. 63.

Teléfono A-6016.

Tranvías a la puerta.

Enseñamos, no entretenemos.

FARMACIA "SAN PABLO".—PROpietario: Adauto Lahera.—Monte 181.—Teléfono M-1085.—De turno todos los jueves, día y noche.

FAJAS MEDICINALES SISTEMA Dubrocá, confeccionadas científicamente por prescripción facultativa y la Ortopedia moderna. Sin molestia alguna en su uso práctico, obteniendo magníficos resultados en las enfermedades intestinales. **Caídas viscerales. Vientre abultado, péndulo y doloroso. Dominar hernias altas y bajas. Gestación y Puerperio. Descenso de la matriz y fortalecer los músculos en los operados de Laparotomía.** Ajustadores para fortalecer el busto y conservarlo en estado normal. Se atienden los pedidos, se envían al interior, se dan instrucciones. Precios según encargo.—**Mateo Zuzaraga**, Neptuno 125.—Teléfono A-8416.—Habana.—Cuba.

SI TOSEIS Y ENFLAQUECEIS

Haced uso de la

SOLUCIÓN PAUTAUBERGE

que es el remedio eficacísimo en la **BRONQUITIS CRÓNICA**, en los **RESFRIADOS** antiguos y descuidados, en la **Convalecencia** de la **PNEUMONÍA** y de la **GRIPPE** y el mejor agente curativo de la **TUBERCULOSIS**

Procura á los **NIÑOS** débiles y propensos á **BRONQUITIS** un temperamento resistente y **PULMONES ROBUSTOS**

Millares de Enfermos le deben su curación.

L. PAUTAUBERGE

COURBEVOIE-PARIS

Y LAS PRINCIPALES BOTICAS

El doctor Alberto Recio, académico

a gloriosa epopeya de los diez años, Cuba en las ciencias no necesito de ayudadores, pues al efectuarse el cambio político en 1899, demostró su capacidad intelectual suficiente para la educación e instrucción, celebrando Congresos que fueron éxitos, ofreciendo su tasa hombres y ciencia a los cuales [illegible] a la feria de América, como ultimamente se le ha [illegible] lado.

[illegible] el trabajo que nos acaba de dar a conocer, del [illegible] Cuba no han faltado hombres con suficientes caudales para acometer con buen bagaje científico los intrínsecos problemas de la Medicina, que ha tenido en gran número, como vigilantes avanzados a caza de descubrimientos, estudiándolos y analizándolos con objeto de determinar el justo valor de su aprovechamiento, Cuba ha tenido también descubridores que han alcanzado la gloria mundial, que han sacrificado su existencia persiguiendo tenazmente casi con locura, el exterminio de la plaga amarilla enemigo que ella toda era suficiente para encerrarnos en esta Isla en el más [illegible] aislamiento, por el terror que infundía el azote a los que de alma y voluntad querían posar sus plantas en esta bendita tierra. Cuba tuvo en Finlay inmortal, que rompiendo las cadenas que la esclavizaban, hizo que el rapido lenguaje de los hilos diera a conocer al universo entero, el [illegible] al exterminio realizado con el exterminio de la terrible enfermedad conocida con el nombre de Fiebre Amarilla o Vómito Negro.

Cuba puede estar orgullosa de que nuestro compatriota Finlay, figure como un astro genial. Finlay a pesar de los veinte años de constante estudio intensa labor y gran tenacidad; con resignación cristiana por la fe de su [illegible] científica y en contra de un sinnúmero de detractores, de indiferentes y de esquivos, logró ver realizada la más grande obra humanitaria y de progreso científico. Finlay tuvo la inmensa satisfacción de asistir a la comprobación efectiva de su teoría de la trasmisión de la fiebre amarilla por el mosquito.

Deb mos señalar que fueron sus inseparables compañeros en el estudio y desarrollo de la genial concepción, su fiel e incomparable amigo el ilustre, muy modesto médico doctor Claudio Delgado, que siempre le alentó y ayudó en sus investigaciones, con amor, tenacidad e inspirado en iguales convicciones; el otro amigo quen jamás abandonó Finlay, fué el mosquito.

La teoría de la trasmisión de la fiebre amarilla por el mosquito, quedó brillantemente comprobada y lo prueba, la aceptación universal de los procedimientos de exterminio del Culex o el Stegomia, que se derivaron de la verdad conquistada; pues que dirigiendo la persecución sanitaria sobre ese agente trasmisor, se ha logrado la erradicación del terrible azote que diezmaba especialmente las emigraciones a las zonas tropicales del mundo entero.

Cuba puede mostrar, indiscutiblemente, al glorioso Finlay, como el productor cubano que al lado de Pasteur merece el título de gran benefactor de la humanidad.

Distinguido amigo Alberto Recio, habéis estado feliz oportuno, sublime, al consignar en el discurso que acabamos de oir, la elocuente frase que dice: "Pasteur allá subyuga el fantasma de la Rabia y Finlayr aquí, casi simultáneamente, el de la Fiebre Amarilla, ambos conquistando la inmortalidad."

Debemos añadir, que todo lo hecho por la clase médica y lo que aun continúa produciendo, es obra exclusiva del esfuerzo personal por amor a la ciencia, por prestigio a la clase y por honor a la patria; pues que, desgraciadamente los poderes superiores, embriagados con la suculenta ciencia política, no han tenido tiempo para pensar cristianamente en los sacrificios del pasado, en la turbulenta actualidad, ni en el nublado porvenir.

Alberto Recio de origen camagüeyano, hijo de Francisco Recio y Agramonte, soldado que fué de la gloriosa epopeya de los diez años, arruinado, empobrecido, encarcelado, deportado y emigrado por defender la causa de la patria libre, con los ensueños de un porvenir claro y resplandeciente como el Sol de Cuba, puro y sin mancha como si fuese una virgen, sin egoismos, sin envidias, sin robos, sin crímenes y con una Astrea inmaculada que sorda y ciega aplicase la Ley en su justo medio—Alberto, digo, conserva en su sangre los elementos de la buena estirpe de sus progenitores, tiene acometividad y es resuelto para llevar a término todo cuanto sea en provecho del progreso de esta tierra. No escatima prodigar la enseñanza de [illegible] Y a nosotros nos consta, que su Laboratorio particular es una Escuela de enseñanza constante, sin matrícula, para todo aquél que quiera iniciarse en los conocimientos de la microscopia, bacteriología, etc., etc. Allí, como en la "Crónica Médico-Quirúrgica", como en "Bluhme-Ramos" se practica el altruísmo de manera efectiva, con las puertas abiertas para todo el mundo.

No quiero, ni debo cansaros más con la enumeración de hechos ni cualidades que todos vosotros conocéis de sobra con lo que podría entretenerros por largo rato aún y constituye el rico bagaje que trae y pone a la disposición de esta Academia, el distinguido profesor de nuestra Universidad el doctor Alberto Recio y Forns al ingresar como Académico de número.

Basta decir que esta noche brilla una nueva estrella en la constelación científica de la patria cubana.

Dr. Alberto Recio, en nombre de la Academia de Ciencias Médicas, Físicas y Naturales de la Habana, os doy la más cordial bienvenida y personalmente me uno a vos con el más sincero y apretado abrazo.

He dicho. **Dr. Manuel Ruiz Casabó.**

N. de la R.—Por referirse al prestigioso doctor Alberto Recio, una de las glorias de la Ciencia en Cuba publicamos íntegro el anterior trabajo del reputado doctor Manuel Ruiz Casabó, leído en la sesión solemne celebrada recientemente por la Academia de Ciencias para recibir como académico de número al doctor Recio.

Muchos y muy efusivos elogios hace del Dr. Recio su panegirista el Dr. Ruiz Casabó, los que nos complacemos en hacer nuestros al mismo tiempo que enviamos al nuevo académico nuestra enhorabuena por el merecido honor que se le ha rendido.

POLICLINICA del Dr. Ponce de León

Cirujano de Emergencias y Auxiliar de "La Balear".

CIRUGIA ABDOMINAL.—GINECOLOGIA.

Rayos X y Electroterapia.—Especialidades. Servicio de Urgencia.

ANALISIS EN GENERAL.—ORINAS: $3.00.

SAN RAFAEL 39, (bajos) TELEFONOS: A-9274 y F-1360.

Anúnciese en "Bohemia"

EL SUPREMO DEBER DE UNA MADRE ES VELAR POR LA SALUD DE SUS HIJOS

USTED, SEÑORA, DEBE IMITAR A LA MAYORIA DE LAS MADRES CUBANAS LLAME HOY MISMO AL TELÉFONO 1-2736 Y PIDA UN BOTELLON DE

AGUA MINERAL "LA COTORRA"

PRECIO DEL BOTELLÓN: 50 CENTAVOS CADA BOTELLÓN LLEVARA UN VOLTEADOR ABSOLUTAMENTE GRATIS.

CASI INCREIBLE

Apenas podrá V. creer en la maravillosa mejora en su piel y cutis, que el espejo revelará, después de emplear la Gouraud's Oriental Cream. El efecto es instantáneo. Nada de manoseos, frotamientos ni tratamientos durante largo tiempo. Pero mejor aún que esto, es que su piel mostrará constantes mejoras si la emplea V. de continuo.

Remita 15c para recibir el tamaño de prueba.

Ferd. T. Hopkins & Son New York City

Crema Oriental de Gouraud

GRANDES TALLERES DE JOYERIA

EL GALLO
Obrapía 39
esquina a Habana.
Teléfono A-2758.

LA ESTRELLA DE ITALIA
Compostela 46
entre Obispo y Obrapía.

Nos hacemos cargo de toda clase de trabajos de platería, joyería, grabados, cinceladas y esmaltes.

Especialidad en trabajos artísticos y en medallas cinceladas para premios.

DE

Sandalio Cienfuegos y Ca.

HABANA

¿QUIERE QUE SUS PRENDAS ANTIGUAS SE CONVIERTAN EN JOYAS MODERNAS?
MANDELAS AL GRAN TALLER DE JOYERIA, GRABADOS Y ESMALTES

"EL CRISTO DE ORO"

TENIENTE REY ENTRE BERNAZA Y MONSERRATE
TELEFONO M-3329. HABANA.

LA MAYOR DEL MUNDO

Droguería Sarrá

31 edificios con 20.000 m. c. Más de 350 empleados.

Vino Peptona Barnet

PARA ENGORDAR

DROGUERIA SARRA.—FABRICANTE.

HABANA.

Tintorería Pons

NEPTUNO NUMERO 49

Visite nuestra Exposición.

Especialidad en el teñido de toda clase de telas, Vestidos, Encajes y Adornos.

SE IGUALAN COLORES A LA MUESTRA

TELEFONO A-6149.

BIOPHORINE

FACILITA EL ESFUERZO MUSCULAR.

(Pronunciar Biofori.a)
Kola Glicerofosfatada

TONICO DEL SISTEMA NERVIOSO

Las personas de edad deben empiezar la Biophorine, así como también todos los que estén cansados y cuyas fuerzas físicas e intelectuales necesitan ser sostenidas. El uso de la Biophorine facilita toda clase de trabajos físicos, estimula el espíritu y lo sostiene en sus esfuerzos.

Tres cucharadas de café al día.

A. GIRARD. 48, Rue d'Alésia. PARIS.

PARA REGALOS

Las más selectas y mejores flores son las de "El Clavel". Es el jardín más grande y mejor organizado de Cuba.

Bouquets para novias, ramos de tornaboda, cestos de mimbre y cajas de flores para regalos desde $5.00 al de mejor calidad.

Arpas y liras preciosas para regalar a las artistas, de $10.00 a la más valiosa.

Enviamos flores a Habana, al interior de la Isla y a cualquier parte del mundo.

FLORES Y CORONAS

Hacemos adornos de iglesias y de casas para bodas y fiestas desde el más sencillo y barato al mejor y más extraordinario.

Centros de mesa artísticos y originales para comidas y banquetes desde $3.00 en adelante.

Especialidad en ofrendas fúnebres de Coronas, Cruces, Cojines, Columnas tronchadas, Sudarios, etc., desde 5 pesos a la más suntuosa.

VISITENOS O HAGA SUS PEDIDOS POR TELEFONO

"Jardín EL CLAVEL"

ARMAND Y HERMANO.—GRAL. LEE Y SAN JULIO.

REMITIMOS CATALOGOS GRATIS DE 1923-1924.

Teléfonos: I-1858—I-7029—F-3587.—Marianao.

Mujeres!—

No uses drogas perjudiciales. Podréis evitar aquellas enfermedades peculiares a vuestro sexo, más ciertamente y con mayor efectividad, con el empleo metódico del "LYSOL", el detersivo antiséptico. Consultad vuestro médico.

DE VENTA EN TODAS LAS BOTICAS Y DROGUERIAS.

Lysol Desinfectante

HOTEL ST. JAMES

TIMES SQUARE, NEW YORK CITY

Situado cerca de Broadway en 102-113 West 45th. St.

Favorecido por señoras viajando solas.

El sol da en cada cuarto.

Un hotel de primera clase, teniendo la atmósfera y el orden de un hogar bien ordenado.

40 teatros, todos los almacenes e iglesias principales a 3 o 5 minutos de distancia.

2 minutos de distancia a todos los subways, elevados, tranvías y ómnibus.

A 3 minutos de la estación de Grand Central, y a 5 minutos de la Pensylvania.

Envíe tarjeta postal solicitando precios y folleto.

W. JOHNSON QUINN, Presidente.

N. GELATS Y Co.

OPERACIONES DE BANCOS EN GENERAL, CAJAS DE SEGURIDAD Y DEPARTAMENTO Y CAJA DE AHORROS

Aguiar núm. 106 y 108

23 años de experiencia. El más antiguo. Las mejores referencias de la Habana. Trabajos garantizados. Precios módicos.

Luis de los Reyes

Compra-Venta y Reparación de Máquinas de Escribir.
Reparación de Máquinas de Sumar.
Protectores de Cheques y Foliadores.—Cintas y Papel Carbón de Primera Calidad.
Avisos: Teléfono A-1036.
OBISPO 59.—DEPT. NUM. 12. (Altos del Café "Europa".)

Acogida a la franquicia postal e inscripta como correspondencia de segunda clase en las Oficinas de Correos de la Habana.